



เอกสารแนบ 2  
สำเนาประธานบัตร



ประธานบัตร  
เพื่อการทำนาปีงบประมาณที่ ๒

ประธานบัตรที่ ๑๒๓๔๕/๒๖๓๕๐

ออกให้แก่อธิบดีกรมการเกษตรและสหกรณ์

กระทรวงเกษตรและสหกรณ์ และทบวงกรมการเกษตรและสหกรณ์

อธิบดีกรมการเกษตรและสหกรณ์

กรมการเกษตรและสหกรณ์

จังหวัด

เพื่อให้การทำนาปีงบประมาณที่ ๒

มีกำหนด

จำนวนเงิน

โดยมีเงื่อนไขว่า

- (๑) แผนเงินช่วยเหลือ
- (๒) แผนเงินช่วยเหลือ
- (๓) แผนเงินช่วยเหลือ
- (๔) แผนเงินช่วยเหลือ
- (๕) แผนเงินช่วยเหลือ
- (๖) แผนเงินช่วยเหลือ
- (๗) แผนเงินช่วยเหลือ
- (๘) แผนเงินช่วยเหลือ
- (๙) แผนเงินช่วยเหลือ
- (๑๐) แผนเงินช่วยเหลือ
- (๑๑) แผนเงินช่วยเหลือ
- (๑๒) แผนเงินช่วยเหลือ
- (๑๓) แผนเงินช่วยเหลือ

แสดงไว้ในลำดับที่ ๒  
แสดงไว้ในลำดับที่ ๓  
แสดงไว้ในลำดับที่ ๔  
แสดงไว้ในลำดับที่ ๕  
แสดงไว้ในลำดับที่ ๖  
แสดงไว้ในลำดับที่ ๗  
แสดงไว้ในลำดับที่ ๘  
แสดงไว้ในลำดับที่ ๙  
แสดงไว้ในลำดับที่ ๑๐

แสดงไว้ในลำดับที่ ๑๑  
แสดงไว้ในลำดับที่ ๑๒  
แสดงไว้ในลำดับที่ ๑๓  
แสดงไว้ในลำดับที่ ๑๔

ออกให้ ณ วันที่ ๑๖ เดือน สิงหาคม พ.ศ. ๒๕๒๕

๑๖

แผนที่แนบท้ายประทานบัตรที่ ๓๒๒๕ / ๒๒๖๐

ส่วนที่ ๘ / ๒๕๔๒

รายการที่ 5140

ถ. ๕๕๐๐๐๐ เมตร

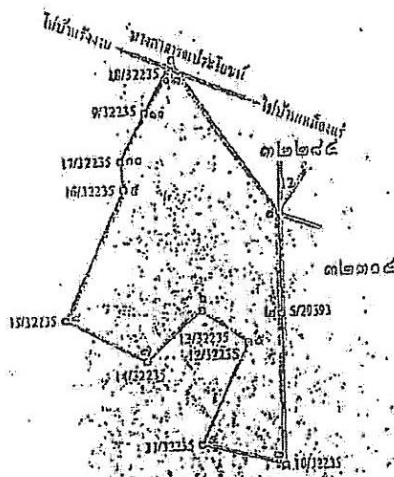
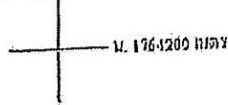

เมื่อที่ ๓๒๒๕ / ๒๒๖๐

มาตราส่วน ๑:๑๐๐,๐๐๐  
 จากมุมแนวเขต ๑ ถึงมุมแนวเขต ๒ ทิศ ๑๓๕ องศา ๒๐' ๒๕" ระยะ ๒๐๑.๕๕๒ เมตร  
 จากมุมแนวเขต ๒ ถึงมุมแนวเขต ๓ ทิศ ๑๓๕ องศา ๒๐' ๒๕" ระยะ ๓๓๖.๕๕๐ เมตร  
 จากมุมแนวเขต ๓ ถึงมุมแนวเขต ๔ ทิศ ๑๓๕ องศา ๒๐' ๒๕" ระยะ ๑๘๑.๕๕๐ เมตร  
 จากมุมแนวเขต ๔ ถึงมุมแนวเขต ๕ ทิศ ๑๓๕ องศา ๒๐' ๒๕" ระยะ ๒๐๑.๕๕๒ เมตร  
 จากมุมแนวเขต ๕ ถึงมุมแนวเขต ๖ ทิศ ๑๓๕ องศา ๒๐' ๒๕" ระยะ ๑๘๑.๕๕๐ เมตร



mb0

[illegible]

๑.....บาท  
 ๒.....บาท  
 ๓.....บาท  
 ๔.....บาท  
 ๕.....บาท

ลายมือชื่อ...		ผู้เขียน
(...)		(...)
ลายมือชื่อ...		ผู้ทำม
(...)		(...)
ลายมือชื่อ...		ผู้ตรวจ
(...)		(...)

### ลำดับที่ ๑

เพื่อการทำหม้องประเภทที่ ๒

ขอให้แก่.....บริษัท เหมืองแร่บุญวาทย์ จำกัด.....อายุ.....ปี สัญชาติ ไทย.....

อยู่บ้านเลขที่/สำนักงานเลขที่..... ๕ อาคารเฉลิมที่ ๕..... ตรอก/ซอย.....

อำเภอ/เขต..... ตำบล..... อำเภอ..... จังหวัด..... กรุงเทพมหานคร.....

ตำบล.....กิ่งก้อง.....อำเภอ.....หนองบัว.....จังหวัด.....นครสวรรค์.....

จำนวนเนื้อที่.....๑๕๐.....ไร่.....๑.....งาน.....๑๔.....ตารางวา ตามแผนที่แนบท้ายประกาศฉบับนี้

แสดงไว้ในลำดับที่ ๒

แสดงไว้ในลำดับที่ ๓

แสดงไว้ในลำดับที่ ๔

แสดงไว้ในลำดับที่ ๕

แสดงไว้ในลำดับที่ ๖

แสดงไว้ในลำดับที่ ๗

แสดงไว้ในลำดับที่ ๘

แสดงไว้ในลำดับที่ ๕

แสดงไว้ในลำดับที่ ๑๐

แสดงไว้ในลำดับที่ ๑๑

แสดงไว้ในลำดับที่ ๑๒

แสดงไว้ในลำดับที่ ๑๓

แสดงไว้ในลำดับที่ ๑๔

อธิบดีกรมอุตสาหกรรม

เมืองแม่

แผนที่แนบท้ายประทานบัตรที่ ๓๒๓๑๔ / ๓๒๔๑๔

คำขอที่ ๕ / ๒๕๕๕

ลำดับชุด L 7018 ระยะเวลาที่ 40

อ. 680600 เมตร

น. 1764000 เมตร

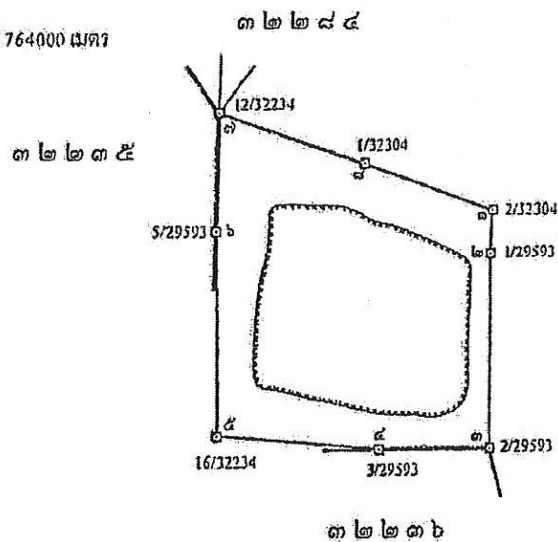

เนื้อที่ ๑๕๑ ไร่ ๑๑ งาน ๑๕ ตารางวา

มาตราส่วน ๑:๑๐,๐๐๐

จากมุมหมายเลข ๑ ถึงมุมหมายเลข ๒ ทิศ ๑๙๑ องศา ๔๖ ลิปดา ระยะ ๒๕.๙๖๕ เมตร  
 จากมุมหมายเลข ๒ ถึงมุมหมายเลข ๓ ทิศ ๑๙๕ องศา ๑๕ ลิปดา ระยะ ๑๒๕.๒๙๗ เมตร  
 จากมุมหมายเลข ๓ ถึงมุมหมายเลข ๔ ทิศ ๒๖๕ องศา ๑๕ ลิปดา ระยะ ๒๑๙.๑๙๑ เมตร  
 จากมุมหมายเลข ๔ ถึงมุมหมายเลข ๕ ทิศ ๒๗๔ องศา ๑๕ ลิปดา ระยะ ๒๘๗.๕๕๑ เมตร  
 จากมุมหมายเลข ๕ ถึงมุมหมายเลข ๖ ทิศ ๑๙๙ องศา ๑๒ ลิปดา ระยะ ๑๙๙.๕๕๑ เมตร

ถ้าคับ

ระวางที่ 49

V.

[illegible]

ลายมือชื่อ.....	ผู้เขียน
(.....)	
ลายมือชื่อ.....	ผู้ทวน
(.....)	
ลายมือชื่อ.....	ผู้ตรวจ
(.....)	



ฉบับนี้สำหรับผู้ถือประทานบัตรเก็บไว้



แบบแร่ ๒ (๒)  
ลำดับที่ ๑

ประทานบัตร

เพื่อการทำเหมืองประเภทที่ ๒

เลขที่ประทานบัตรที่ ๓๒๓๐๔/๑๖๔๑๑

ออกให้แก่.....บริษัทเหมืองแร่บุญวิชัย จำกัด.....อายุ.....ปี สัญชาติ ไทย.....  
 หน่วยงานราชการประจำตัวประชาชน/ ทะเบียนนิติบุคคลเลขที่.....๑๑๑๕๕๓๑๖๒๐๖๑.....  
 ที่อยู่เลขที่/สำนักงานเลขที่.....๕ อาคารกสินท์ ชั้น ๕.....ตรอก/ซอย.....  
 ถนน.....รัชดาภิเษก.....หมู่ที่.....ตำบล/แขวง.....ดินแดง.....  
 อำเภอ/เขต.....ดินแดง.....จังหวัด.....กรุงเทพมหานคร.....  
 เพื่อให้ทำเหมืองแร่ประเภทที่ ๒ ชนิดแร่.....ยิปซัมและแอนไฮไดรต์.....  
 ลักษณะ.....ทุ่งทอง.....อำเภอ.....หนองบัว.....จังหวัด.....นครสวรรค์.....  
 มีอายุ.....ปี นับแต่วันที่ ๓๑ เดือน เมษายน พ.ศ. ๒๕๖๓ ถึงวันที่ ๒๑ เดือน เมษายน พ.ศ. ๒๕๗๐.....  
 จำนวนเนื้อที่.....๑๕๐ ไร่.....๑ งาน.....๑๔ ตารางวา ตามแผนที่แนบท้ายประทานบัตรฉบับนี้  
 โดยมีเงื่อนไขสาระสำคัญที่กำหนดไว้ตามลำดับ ดังต่อไปนี้

- |   |                      |
|---|----------------------|
| (๑) แผนที่แนบท้ายประทานบัตร   | แสดงไว้ในลำดับที่ ๒  |
| (๒) เงื่อนไขการอนุญาตประทานบัตร   | แสดงไว้ในลำดับที่ ๓  |
| (๓) แผนผังโครงการทำเหมือง   | แสดงไว้ในลำดับที่ ๔  |
| (๔) มาตรการป้องกันและแก้ไขผลกระทบสิ่งแวดล้อม  | แสดงไว้ในลำดับที่ ๕  |
| (๕) บันทึกข้อตกลงการจ่ายผลประโยชน์พิเศษแก่รัฐ   | แสดงไว้ในลำดับที่ ๖  |
| (๖) บันทึกการต่ออายุประทานบัตร  | แสดงไว้ในลำดับที่ ๗  |
| (๗) บันทึกการโอนประทานบัตร  | แสดงไว้ในลำดับที่ ๘  |
| (๘) บันทึกการสวมสิทธิ   | แสดงไว้ในลำดับที่ ๙  |
| (๙) บันทึกการเปลี่ยนชื่อหรือสถานภาพ   | แสดงไว้ในลำดับที่ ๑๐ |
| (๑๐) บันทึกการเปลี่ยนแปลง กรณีขอเพิ่มเติมชนิดของแร่ที่จะทำเหมือง<br>วิธีการทำเหมือง แผนผังโครงการทำเหมือง เงื่อนไขเพิ่มเติม และ<br>ประเภทของการทำเหมือง | แสดงไว้ในลำดับที่ ๑๑ |
| (๑๑) บันทึกการรับช่วงการทำเหมือง  | แสดงไว้ในลำดับที่ ๑๒ |
| (๑๒) บันทึกการเปลี่ยนแปลงการคืนพื้นที่บางส่วน   | แสดงไว้ในลำดับที่ ๑๓ |
| (๑๓) แผนงานที่แสดงการเปลี่ยนแปลงเขตการคืนพื้นที่บางส่วน   | แสดงไว้ในลำดับที่ ๑๔ |

ออกให้ ณ วันที่ ๓๑ เดือน เมษายน

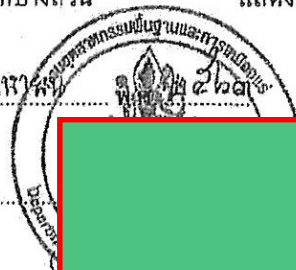

อธิบดีกรมอุตสาหกรรมพื้นฐานและการเหมืองแร่

แผนที่แนบท้ายประทานบัตรที่ ๓๒๓๐๔ / ๑๒๔๑๑

ลำดับที่

คำขอที่ ๕ / ๒๕๕๕

ลำดับชุด L 7018 ระวางที่ 49

680600 เมตร

น. 1764000 เมตร

GN.

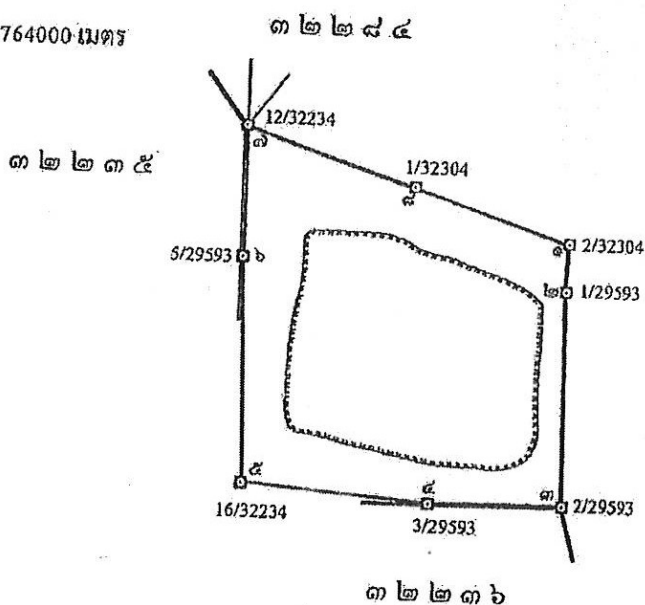

ปีที่ ๑๕๐ ไร่ ๑ งาน ๑๔ ตารางวา

ตราส่วน ๑ : ๑๐,๐๐๐

กฎหมายเลข ๑ ถึงกฎหมายเลข ๒ ทิศ ๑๘๘ องศา ๔๖ ลิปดา ระยะ ๓๔,๘๖๔ เมตร

กฎหมายเลข ๒ ถึงกฎหมายเลข ๓ ทิศ ๑๘๕ องศา ๐๕ ลิปดา ระยะ ๓๒๕,๒๘๒ เมตร

กฎหมายเลข ๓ ถึงกฎหมายเลข ๔ ทิศ ๒๖๕ องศา ๑๔ ลิปดา ระยะ ๒๐๖,๑๔๑ เมตร

กฎหมายเลข ๔ ถึงกฎหมายเลข ๕ ทิศ ๒๖๔ องศา ๑๕ ลิปดา ระยะ ๒๘๖,๕๗๑ เมตร

กฎหมายเลข ๕ ถึงกฎหมายเลข ๖ ทิศ ๑๕๘ องศา ๑๒ ลิปดา ระยะ ๓๔๘,๕๐๐ เมตร

ลำดับที่ ๒





## เงื่อนไขในการออกประทานบัตร

ผู้ถือประทานบัตรต้องปฏิบัติตามเงื่อนไขในการออกประทานบัตรเกี่ยวกับเรื่องที่กำหนดไว้ ดังต่อไปนี้

ข้อ ๑ วันเปิดการทำเหมืองครั้งแรกหลังได้รับประทานบัตร ภายในวันที่ .....

ผู้ถือประทานบัตรต้องเปิดการทำเหมืองภายในหนึ่งปีนับตั้งแต่วันที่ได้รับประทานบัตร

ข้อ ๒ การให้ความคุ้มครองแก่คนงานและความปลอดภัยแก่บุคคลภายนอกที่มีได้กำหนดไว้

ในประกาศกระทรวงอุตสาหกรรมที่ออกตามความในมาตรา ๓๒ แห่งพระราชบัญญัติแร่ พ.ศ. ๒๕๖๐

ต้องปฏิบัติตามมาตรการรักษาความปลอดภัยในเรื่องการรักษาความปลอดภัยในการทำเหมือง และส่งเสริมสวัสดิภาพของคนงาน ตามมาตรการที่กำหนดไว้ในแผนผังโครงการทำเหมืองแร่

แนบท้ายประทานบัตรฉบับนี้

ข้อ ๓ มาตรการในการป้องกันและแก้ไขผลกระทบต่อสิ่งแวดล้อม และการเฝ้าระวังให้เป็นไปตามเงื่อนไขที่กำหนดในรายงานการวิเคราะห์ผลกระทบต่อสิ่งแวดล้อม

ข้อ ๔ ต้องทำและดำเนินการตามแผนการฟื้นฟูทั้งระหว่างการทำเหมืองและสิ้นสุดการทำเหมือง

ข้อ ๕ การให้ผลประโยชน์พิเศษแก่รัฐ

ต้องให้ผลประโยชน์พิเศษแก่รัฐ ตามบันทึกข้อตกลงการจ่ายผลประโยชน์พิเศษแก่รัฐ

กรณีการขอประทานบัตร เลขที่ นว ๓๒๓๐๔/๑ ลงวันที่ ๒๓ มีนาคม ๒๕๖๓

ข้อ ๖ ต้องจัดทำประกันภัยความรับผิดชอบต่อชีวิต ร่างกาย ทรัพย์สินของบุคคลภายนอก และต้องวางหลักประกันการฟื้นฟูสภาพพื้นที่ทำเหมือง และเยียวยาผู้ได้รับผลกระทบจากการทำเหมืองตามที่คณะกรรมการแร่ กำหนด ตามมาตรา ๖๘(๔) ส่งให้กรมอุตสาหกรรมพื้นฐานและการเหมืองแร่ ภายใน ๖๐ วันนับแต่วันที่ได้ รับอนุมัติประทานบัตร

การชำระเบี้ยประกันตามกรมธรรม์ประกันภัยให้ส่งหลักฐานให้กรมอุตสาหกรรมพื้นฐาน และการเหมืองแร่ทราบภายในสามสิบวันนับแต่วันที่ครบกำหนดวันชำระแต่ละงวดตามสัญญา

ข้อ ๗ ในการทำเหมือง ถ้าได้พบโบราณวัตถุ ซากดึกดำบรรพ์ แร่หรือสิ่งที่มีโครงสร้างทางธรณีวิทยา ที่มีลักษณะทางกายภาพเป็นพิเศษอันมีคุณค่าเกี่ยวกับการศึกษา วิจัยหรืออนุรักษ์ นอกจากจะต้องปฏิบัติตาม กฎหมายว่าด้วยโบราณสถาน โบราณวัตถุ ศิลปวัตถุ และพิพิธภัณฑสถานแห่งชาติ และกฎหมายว่าด้วยการ คุ้มครองซากดึกดำบรรพ์แล้ว ผู้ถือประทานบัตรจะต้องแจ้งการพบนั้นต่อเจ้าพนักงานอุตสาหกรรมแร่ประจำ ที่องค์โยธา

ข้อ ๘ อื่น ๆ



บันทึกข้อตกลงการจ่ายผลประโยชน์พิเศษแก่รัฐ

ตามบันทึกข้อตกลงเลขที่..... ลงวันที่.....  
ผู้ถือประทานบัตรได้ตกลงจ่ายผลประโยชน์พิเศษแก่รัฐ เป็นเงินทั้งสิ้น.....บาท  
โดยชำระ ☐ งวดเดียว เป็นเงิน.....บาท  
☐ ผ่อนชำระ .....งวด ๆ ละ.....บาท

หมายเหตุ ตามบันทึกข้อตกลงการจ่ายผลประโยชน์พิเศษแก่รัฐ กรณีการขอประทานบัตร  
เลขที่ นว ๓๒๓๐๔/๑ ลงวันที่ ๒๓ มีนาคม ๒๕๖๓

บันทึกข้อตกลงการจ่ายผลประโยชน์พิเศษแก่รัฐ (เพิ่มเติม)

ตามบันทึกข้อตกลงเลขที่..... ลงวันที่.....  
ผู้ถือประทานบัตรได้ตกลงจ่ายผลประโยชน์พิเศษแก่รัฐ เป็นเงินทั้งสิ้น.....บาท  
โดยชำระ ☐ งวดเดียว เป็นเงิน.....บาท  
☐ ผ่อนชำระ .....งวด ๆ ละ.....บาท

หมายเหตุ .....

เอกสารแนบ 3  
ใบอนุญาตให้เปิดทำเหมือง

ที่ นว ๐๐๓๓(ข)/ ๗๕๐



สำนักงานอุตสาหกรรมจังหวัดนครสวรรค์  
ถนนสวรรค์วิถี อำเภอเมือง นว ๖๐๐๐๐

- ๕ ก.พ. ๒๕๖๓

เรื่อง อนุญาตให้เปิดการทำเหมือง

เรียน กรรมการผู้จัดการ บริษัท เอ็นบีไอ ซัพพลาย จำกัด

อ้างถึง หนังสือบริษัท เอ็นบีไอ ซัพพลาย จำกัด ลงวันที่ ๒๐ ธันวาคม ๒๕๖๒

- สิ่งที่ส่งมาด้วย ๑. สำเนาหนังสือสำนักงานอุตสาหกรรมพื้นฐานและการเหมืองแร่เขต ๕ พิกัดโลก  
ที่ อก ๐๕๓๕/๐๐๕๖ ลงวันที่ ๑๓ มกราคม ๒๕๖๓ จำนวน ๓ ฉบับ  
๒. ประกาศกรมอุตสาหกรรมพื้นฐานและการเหมืองแร่  
ลงวันที่ ๑๕ พฤศจิกายน ๒๕๖๒ จำนวน ๑ ฉบับ  
๓. บัญชีที่แสดงการขลิบแร่ได้ จำนวน ๑ ฉบับ  
๔. รายงานการทำเหมือง จำนวน ๑ ฉบับ  
๕. รายงานการทำเหมืองของวิศวกรรมควบคุม (พร. ๒๖๔)

ตามหนังสือที่อ้างถึง ทำให้ได้แจ้งการเตรียมการทำเหมืองและประสงค์จะเปิดการทำเหมือง  
ประทานบัตรที่ ๓๒๖๓๕/๑๖๒๖๐ ชนิดแร่โอปซิม ที่อยู่ที่หมู่ที่ ๗ ตำบลทุ่งทอง อำเภอหนองบัว จังหวัดนครสวรรค์  
เพื่อให้เจ้าพนักงานอุตสาหกรรมแร่ประจำท้องที่พิจารณาดำเนินการต่อไป นั้น

สำนักงานอุตสาหกรรมจังหวัดนครสวรรค์ ได้แจ้งสำนักงานอุตสาหกรรมพื้นฐานและการเหมืองแร่  
เขต ๕ พิกัดโลก ทำการตรวจสอบการเตรียมการทำเหมือง และได้รับแจ้งว่าท่านได้จัดเตรียมเครื่องจักรและ  
อุปกรณ์สำหรับใช้ในการทำเหมืองไว้พร้อมที่จะทำเหมืองแล้ว เห็นการอนุญาตให้เปิดการทำเหมืองได้โดยไม่ได้ติด  
ระบิต เจ้าพนักงานอุตสาหกรรมแร่ประจำท้องที่จังหวัด นครสวรรค์ ได้พิจารณาแล้ว จึงอนุญาตให้ท่านเปิดการ  
ทำเหมือง ในเขตประทานบัตรดังกล่าวได้ ตั้งแต่วันที่ ๕ ก.พ. ๒๕๖๓ เป็นต้นไป สำหรับการขลิบแร่  
ระบิตเพื่อทำเหมืองแร่ ท่านต้องได้รับอนุญาตให้ขลิบ มี ใบขลิบแร่ระบิต (แบบ ป.๕) และใบอนุญาตมีสิ่งผูกมัด  
(แบบ ย.๓.๕) ก่อน เมื่อได้รับอนุญาตแล้วจะต้องแจ้งเจ้าพนักงานอุตสาหกรรมแร่ประจำท้องที่จังหวัดนครสวรรค์ทราบ  
และให้จัดส่งรายงานการทำเหมืองประจำวัน (พร. ๒๖๔) แผนที่แสดงการทำเหมืองประจำวัน พร้อมรายงาน  
การตรวจสอบของวิศวกรรมควบคุมการทำเหมืองให้เจ้าพนักงานอุตสาหกรรมแร่ประจำท้องที่จังหวัดนครสวรรค์  
ภายในวันที่ ๓๐ ของเดือนถัดไป ทุก ๆ เดือนระเบียบฯ ต่อไป

จึงเรียนมาเพื่อทราบและดำเนินการ

ขอแสดงความนับถือ

อุษณีย์  
เจ้าพนักงาน

กลุ่มอุตสาหกรรมพื้นฐานและการเหมืองแร่  
โทรศัพท์ ๐-๕๖๒๒-๒๒๓๑ ต่อ ๓๔/โทรสาร ๐-๕๖๒๒-๗๘๖๔  
E-mail : mol\_nakhonsawan@industry.go.th

**เอกสารแนบ 4**  
**แผนผังโครงการทำเหมือง**

แผนกที่แสดงสภาพภูมิประเทศ ณ เส้นปีที่ 1

แผนผังโครงการทำเหมืองแร่หินปูนและแร่แอนไฮไดรต์โดยวิธีเหมืองเปิด (Surface Mining)

ประทานบัตรที่ 32235/16360 โรงบดหิน เอนมีโก้ จำกัด

ร่วมแผนผังโครงการทำเหมืองเดียวกันกับ

ประทานบัตรที่ 32304/16411 โรงบดหิน เอนมีโก้ จำกัด

ที่ตั้งที่ ตำบลทุ่งทอง อำเภอหนองบัว จังหวัดนครราชสีมา

แผนที่แสดงสภาพภูมิประเทศ ณ สิ้นปี 2

## เอกสารหมายเลข 2.2

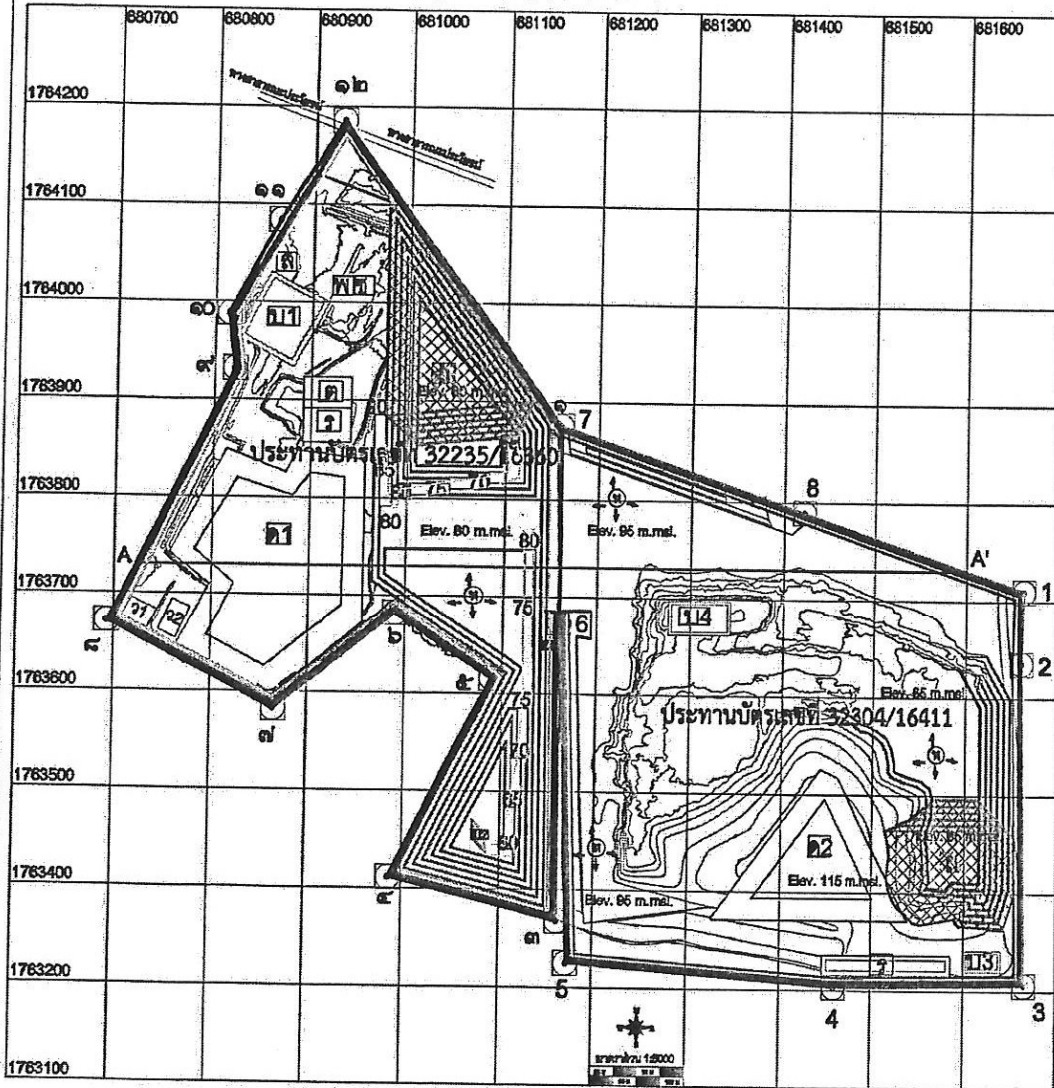

### สัญลักษณ์

- ปะทานบัตรที่ 32235/16360
- ปะทานบัตรที่ 32304/16411
- แนวเขตไม่ทำเหมือง 10,50 เมตร
- Crest
- Toe
- A—A' Section
- ร่องน้ำ
- ดินเป็นดินที่โครงการ
- ทิศทางการเป็นน้ำเหมือง
- 1) ปลดเหมือง
- 2) กองหินบด
- 3) โขงแต่ง
- 4) คลังเก็บกากตะกอน
- 5) สังกะยาน
- 6) โขงขุ่น
- 7) คลังใส่
- 8) ปลดหินตะกอน
- 9) ที่กองหินดินแข็ง
- 10) หินที่ถมกลับ
- ทางสาธารณะประโยชน์
- ขั้วถนนที่ดิน

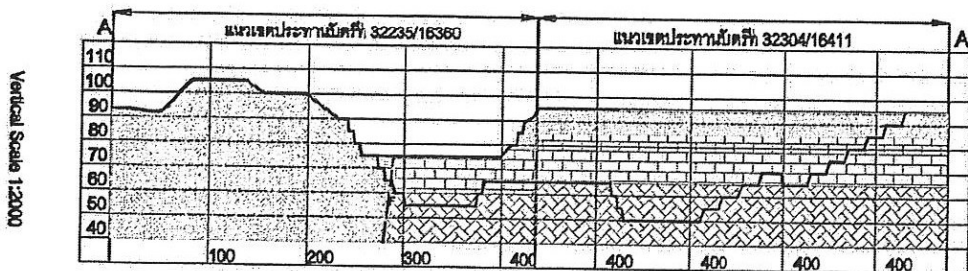

Vertical Scale 1:2000

Horizontal Scale 1:5000

ดินตะกอนการขาดทรายและดินถม แร่หินปูน

แร่แอนไฮไดรต์ สภาพภูมิประเทศปัจจุบัน สภาพภูมิประเทศ ณ สิ้น ปีที่ 2 สภาพภูมิประเทศปีที่ 9

(สิ้นสุดการทำเหมือง)

แผนผังโครงการทำเหมืองแร่ปัมและแร่แอนไฮโดรต์โดยวิธีเหมืองเปิด (Surface Mining)  
 ประทานบัตรที่ 32235/16360 ของบริษัท เอ็นบีไอ สัทธิธาย จำกัด  
 ร่วมกับแผนผังโครงการทำเหมืองเดียวกันนี้  
 ประทานบัตรที่ 32304/16411 ของบริษัท เหมืองแร่บุญทวี จำกัด  
 ที่อยู่ที่ ตำบลทุ่งทอง อำเภอหนองบัว จังหวัดนครสวรรค์  
 แผนที่แสดงสภาพภูมิประเทศ ณ สิ้นปี 3

เอกสารหมายเลข 2.3

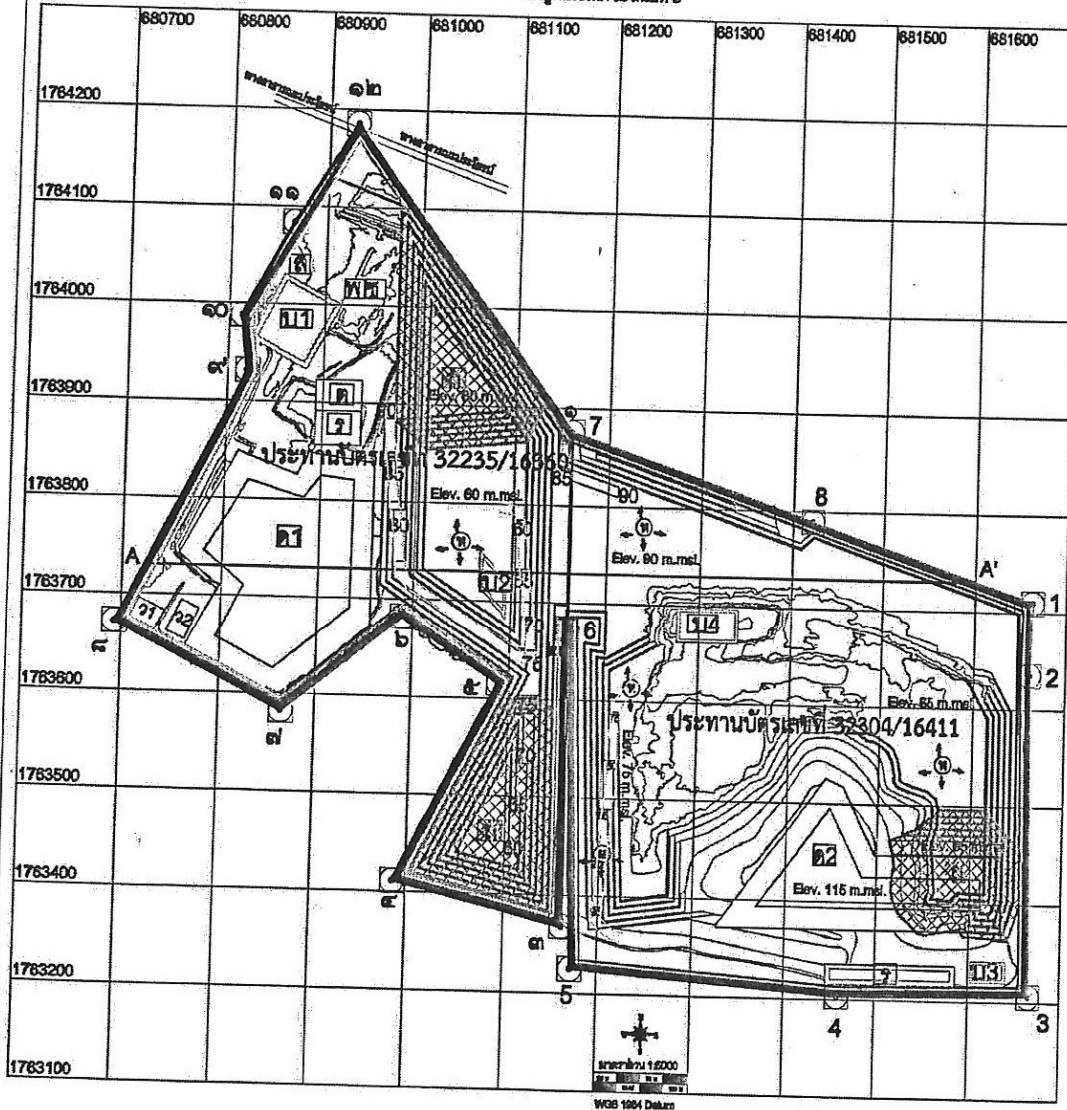

- สัญลักษณ์**
- ประทานบัตรที่ 32235/16360
  - ประทานบัตรที่ 32304/16411
  - แนวถนนคอนกรีต 10.50 เมตร
  - Creek
  - Toe
  - Section A-A'
  - หนองน้ำ
  - เขตแดนที่ดินโครงการ
  - สีทางราบดินหน้าเหมือง
  - ป่าเหมือง
  - กองหินดิน
  - โขงดิน
  - คลังเก็บวัสดุระเบิด
  - สำนักงาน
  - โรงหลอม
  - คลังหิน
  - ปอดหินทราย
  - ที่กองหินดิน
  - พื้นที่ถมดิน
  - ทางสายรถบรรทุก
  - กำแพงดิน

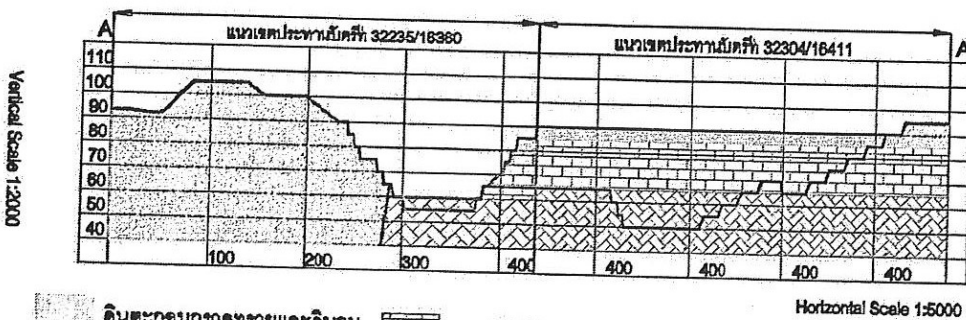

ดินตะกอนกรวดทรายและดินถม      แอ่งปัม      สภาพภูมิประเทศปัจจุบัน      สภาพภูมิประเทศ ณ สิ้น ปีที่ 3      สภาพภูมิประเทศปีที่ 9

แนวแอนไฮโดรต์

(สิ้นสุดการทำเหมือง)



แผนผังโครงการทำเหมืองแร่หินปูนและแร่แอนไดไรต์โดยวิธีเหมืองเปิด (Surface Mining)

ประทานบัตรที่ 32235/16360 ของบริษัท เขื่อนปี่โก จำกัด

ร่วมแผนผังโครงการทำเหมืองเดียวกันกับ

ประทานบัตรที่ 32304/16411 ของบริษัท เหมืองแร่บุญชู จำกัด

ท้องที่ ตำบลทุ่งทอง อำเภอหนองบัว จังหวัดนครสวรรค์

แผนที่แสดงสภาพภูมิประเทศ ณ สิ้นปี 6

เอกสารหมายเลข 2.4

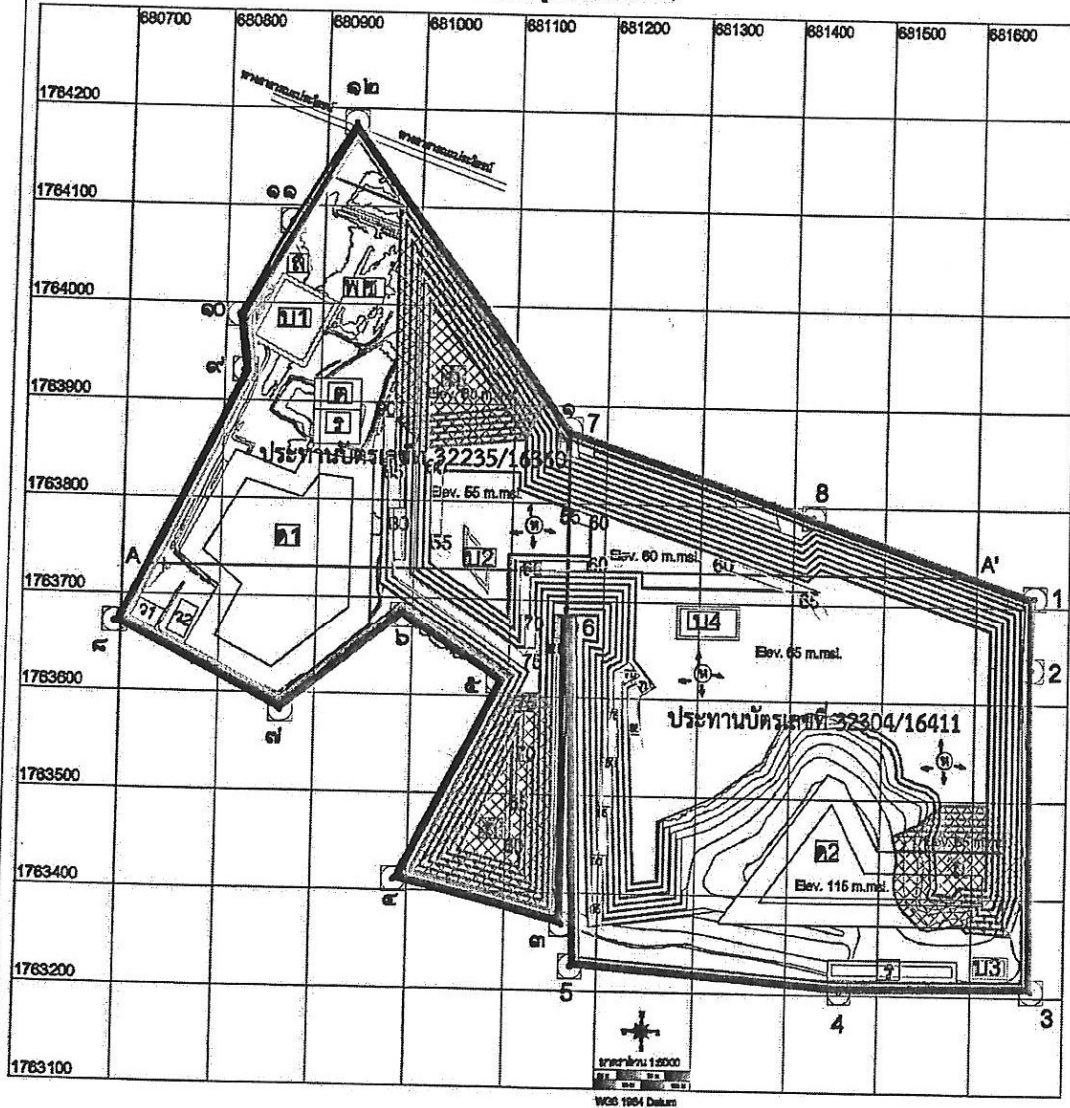

สัญลักษณ์

▶ ปาหมายบัตรที่ 32235/16360

□ ปาหมายบัตรที่ 32304/16411

— แนวกันเขตไม่ทำเหมือง 10,50 เมตร

— Crest

— Toe

A—A' Section

— ร่องน้ำ

— แนวกันเขตไม่ทำเหมือง

— ทิศทางลาดชันลงน้ำเหมือง

1 ป่าดงดิบ

2 ทุ่งนา

3 ไร่

4 คลังเก็บวัสดุระเบิด

5 สำนักงาน

6 โรงรถ

7 คลังหิน

8 ป่าดงดิบ

9 ที่อยู่อาศัย

10 พื้นที่เกษตร

11 พื้นที่เกษตร

12 พื้นที่เกษตร

13 พื้นที่เกษตร

14 พื้นที่เกษตร

15 พื้นที่เกษตร

16 พื้นที่เกษตร

17 พื้นที่เกษตร

18 พื้นที่เกษตร

19 พื้นที่เกษตร

20 พื้นที่เกษตร

21 พื้นที่เกษตร

22 พื้นที่เกษตร

23 พื้นที่เกษตร

24 พื้นที่เกษตร

25 พื้นที่เกษตร

26 พื้นที่เกษตร

27 พื้นที่เกษตร

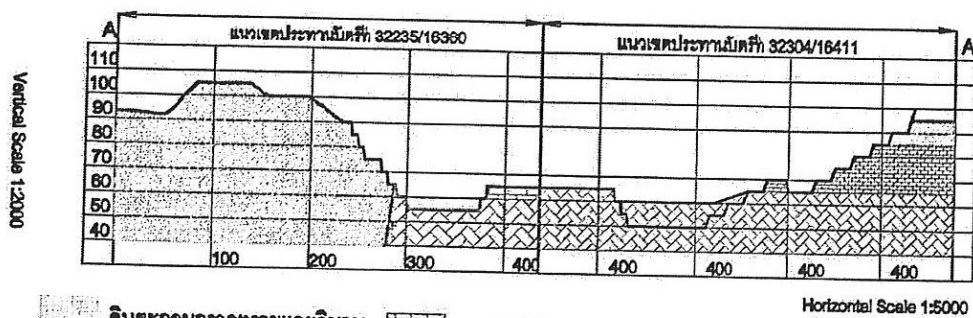

ดินตะกอนกรวดทรายและดินถม

แนวหินปูน

แนวแอนไดไรต์

สภาพภูมิประเทศปัจจุบัน

สภาพภูมิประเทศ ณ สิ้น ปีที่ 6

สภาพภูมิประเทศปีที่ 9

(สิ้นสุดการทำเหมือง)



แผนผังโครงการทำเหมืองแร่หินปูนและแร่แอนไฮไดรต์โดยวิธีเหมืองเปิด (Surface Mining)

สำหรับประกอบเอกสารขออนุญาตเปลี่ยนแปลงแผนผังโครงการทำเหมืองแร่ที่ 1/2563

ประทานบัตรที่ 32235/16380 ของบริษัท เอ็มบีบี จำกัด

ร่วมแผนผังโครงการทำเหมืองแร่หินปูน

ประทานบัตรที่ 32304/16411 ของบริษัท เหมืองแร่บุญทวี จำกัด

ที่ตั้งที่ ตำบลทุ่งทอง อำเภอหนองบัว จังหวัดนครสวรรค์

แผนที่แสดงสภาพภูมิประเทศ ณ สัณณียที่ 9 (สิ้นสุดการทำเหมือง)

เอกสารหมายเลข 2.5

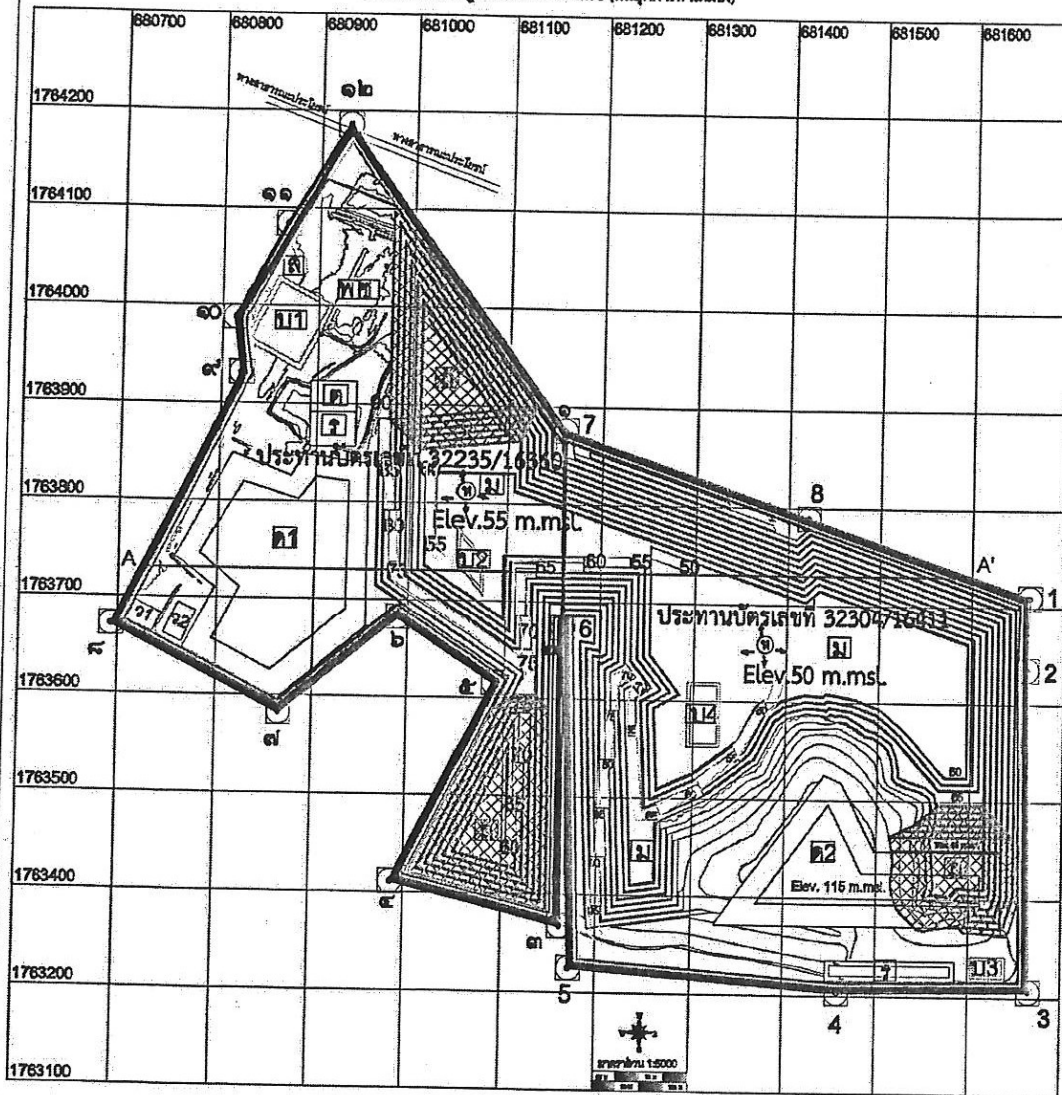

- สัญลักษณ์**
- ปะทานบัตรที่ 32235/16380
  - ปะทานบัตรที่ 32304/16411
  - แนวกันเขตไม่ทำเหมือง 10,50 เมตร
  - Crest
  - Toe
  - Section A—A'
  - รางน้ำ
  - ขอบเขตพื้นที่โครงการ
  - ทิศทางขุดหินปูน
  - 1. ปะทานบัตร
  - 2. กองเคส
  - 3. กองเคส
  - 4. คลังเก็บหินปูน
  - 5. สำนักงาน
  - 6. กองเคส
  - 7. คลังหินปูน
  - 8. ปะทานบัตร
  - 9. ปะทานบัตร
  - 10. กองเคส
  - 11. กองเคส
  - 12. กองเคส
  - 13. กองเคส
  - 14. กองเคส
  - ทางสายถนนประชิด
  - ขอบเขตที่ดิน

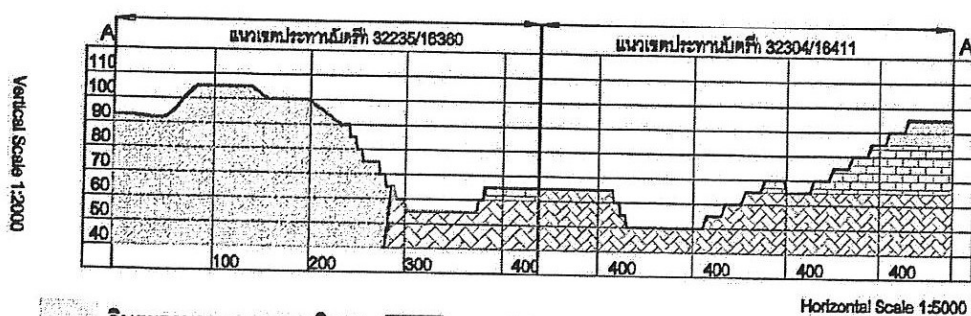

- ดินตะกอนกรวดทรายและดินถม** **แร่หินปูน** **แร่แอนไฮไดรต์**
- สภาพภูมิประเทศปัจจุบัน** **สภาพภูมิประเทศเมื่อปี 9**
- (สิ้นสุดการทำเหมือง)

แผนผังโครงการทำเหมืองแร่ปฐมนิคมและแร่โคริตโดยวิธีเหมืองเปิด (Surface Mining)

ประทานบัตรที่ 32235/16360 ของบริษัท เสนอมีโก้ สหพัฒน จำกัด

ร่วมแผนผังโครงการทำเหมืองแร่โคริต

ประทานบัตรที่ 32304/16411 ของบริษัท เสนอมีโก้ สหพัฒน จำกัด

ที่ตั้งที่ ตำบลทุ่งทอง อำเภอหนองบัว จังหวัดนครสวรรค์

แผนที่แสดงสภาพภูมิประเทศ ณ ปัจจุบัน

เอกสารหมายเลข 2

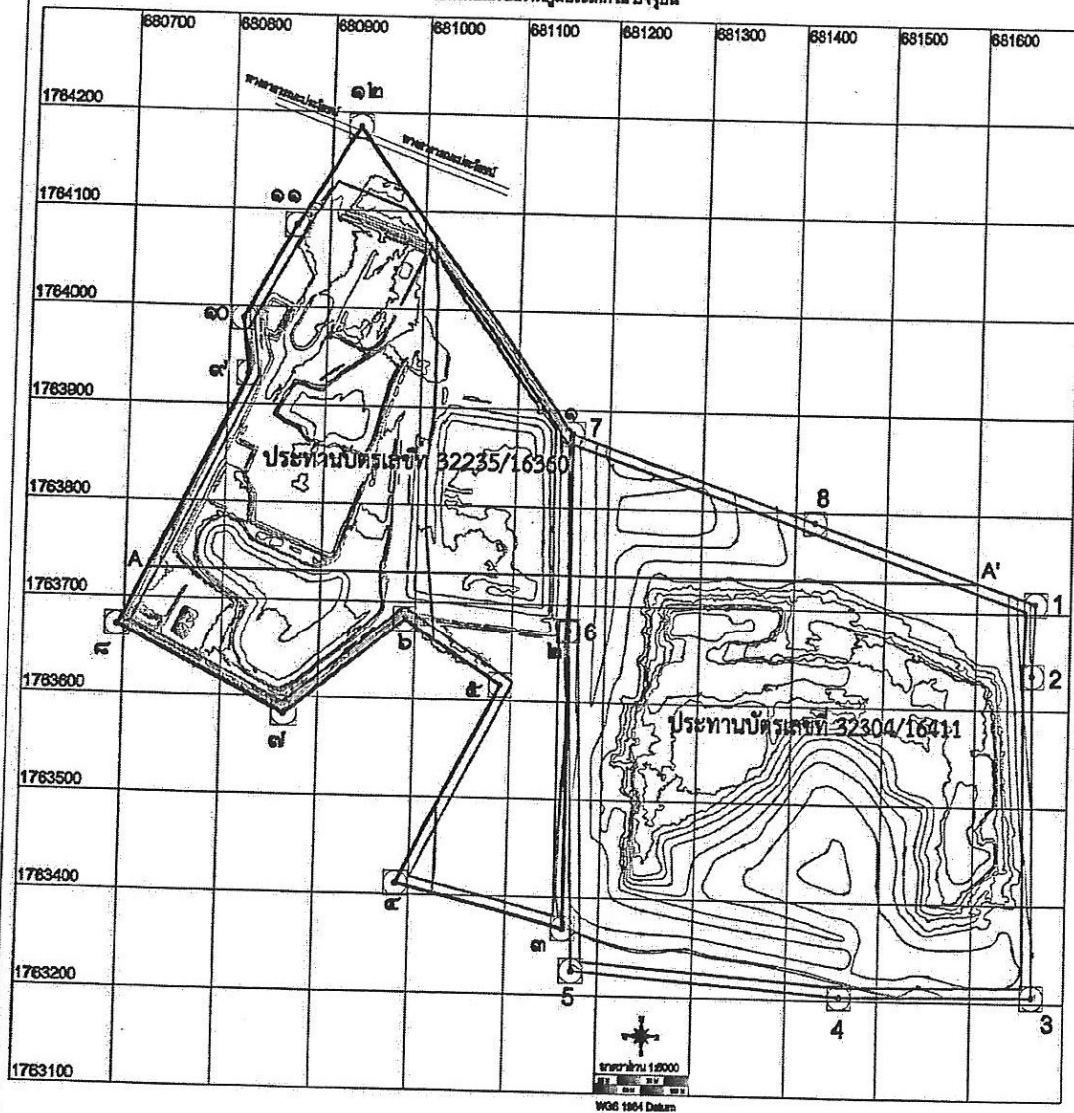

สัญลักษณ์

- ประทานบัตรที่ 32235/16360
- ประทานบัตรที่ 32304/16411
- แนวเส้นเขตการทำเหมือง 10.50 เมตร
- Crest
- Toe
- A—A' Section
- ร่องน้ำ
- แนวเส้นเขตโครงการ

ทิศทางจากบริเวณเหมือง

- 1. ปะปน
- 2. กองหิน
- 3. โขง
- 4. คลังเก็บวัสดุระเบิด
- 5. สำนักงาน
- 6. โรงซ่อม
- 7. คลังหิน
- 8. ปะปน
- 9. ที่กองเก็บดิน
- 10. ดินที่ถมทับ

- ทางสายรถบรรทุก
- ทางเดิน

มาตราส่วน 1:5000  
WGS 1984 Datum

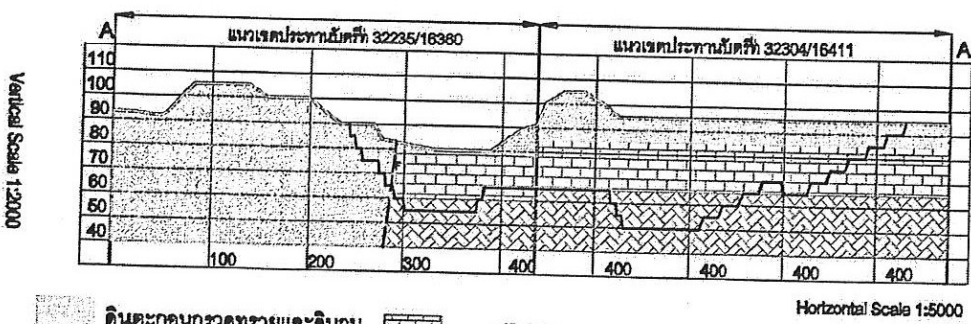

Vertical Scale 1:2000

Horizontal Scale 1:5000

- ดินตะกอนกรวดทรายและดินถม
- แร่ปฐมนิคม
- แร่โคริต
- สภาพภูมิประเทศปัจจุบัน
- สภาพภูมิประเทศปีที่ 9

(สิ้นสุดการทำเหมือง)

### เอกสารหมายเลข 3

## ภาพแสดงการทำเหมืองแบบชันบันได

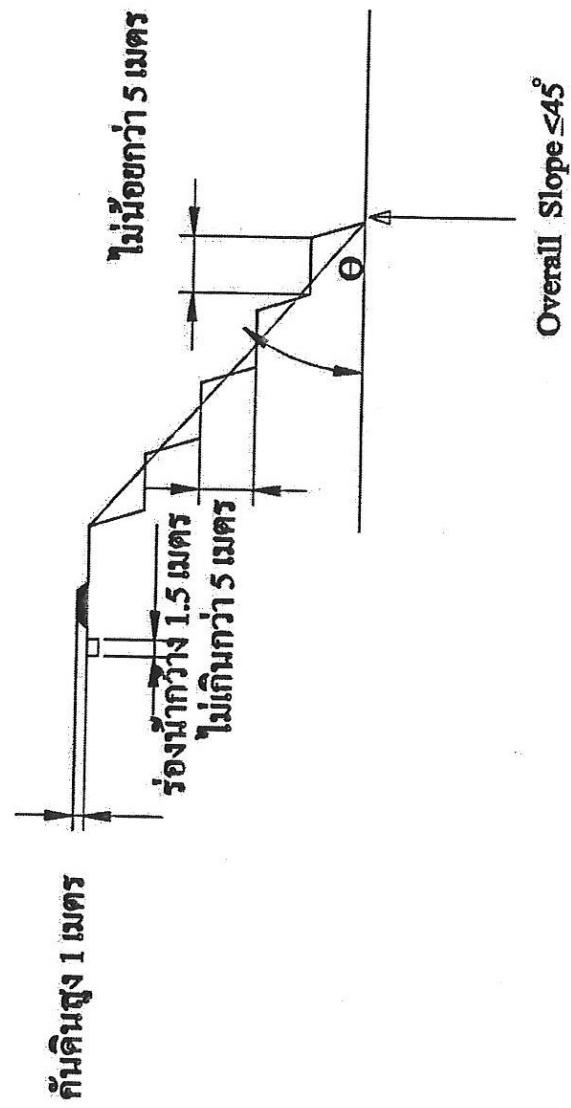

## เอกสารหมายเลข 4

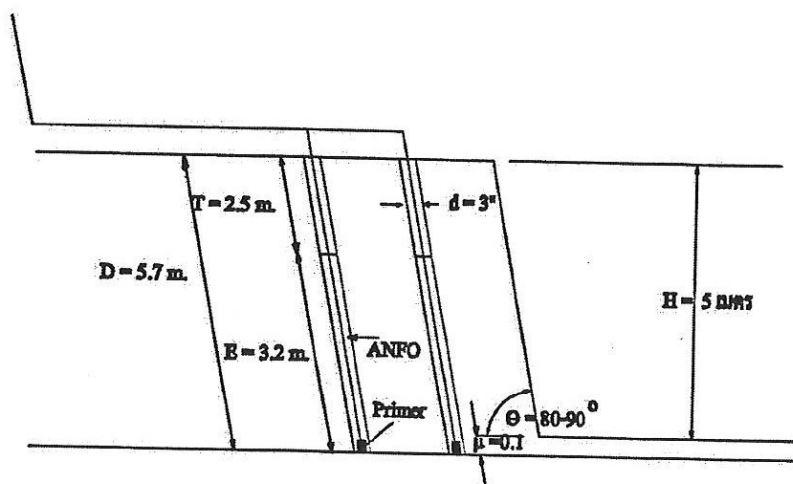

### สัญลักษณ์

- D - ความลึกหลุมเจาะ
- T - ระยะขั้วปืน
- E - ระยะขั้วระเบิด
- H - ความสูงของ Bench
- d - ขนาดท่อน
- S - ระยะห่างระหว่างรูเจาะ
- B - ความหนาของระเบิด
- μ - ระยะต่ำกว่าพื้น

ภาพตัดขวาง

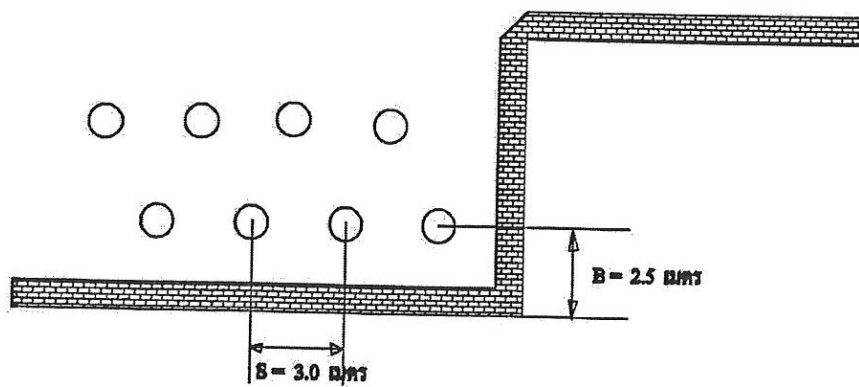

ภาพด้านบน

## เอกสารแนบ 5

คำสั่งแต่งตั้งกรรมการมวลชนสัมพันธ์

9 มีนาคม 2563

คณะกรรมการมวลชนสัมพันธ์ บริษัท เอ็นบีโก้ ซีหฟหลาย จำกัด

ประธานบริษัท 32235 / 16360 หมู่ที่ 7 ตำบลทุ่งทอง อำเภอหนองบัว จังหวัดนครสวรรค์

ตามเงื่อนไขการอนุญาตประธานบัตร ข้าเจ้าบริษัท เอ็นบีโก้ ซีหฟหลาย จำกัด ได้ดำเนินการแต่งตั้ง  
คณะกรรมการมวลชนสัมพันธ์ดังรายชื่อต่อไปนี้

ก. ตัวแทนโครงการ ประกอบด้วย

1. (
2. (
3. (



ข. ตัวแทนหน่วยราชการ



ค. ตัวแทนชุมชน



สมาชิกคณะกรรมการมวลชนสัมพันธ์ ทั้งหมดที่ได้ แสดงความจำนงค์และได้ ลงชื่อ เป็นคณะกรรมการมวลชน  
สัมพันธ์ ของบริษัท เอ็นบีโก้ ซีหฟหลาย จำกัด ในครั้งนี้ ลงชื่อด้วยความสมัครใจ และดำเนินการตามหน้าที่ที่มีไว้  
ตามผังแสดงโครงสร้าง บทบาท และหน้าที่ของคณะกรรมการมวลชนสัมพันธ์

4 ธันวาคม 2562

คณะกรรมการการเวลชนสัมพันธ์ บริษัท เอ็นบีไอ จำกัด

ประธานบริษัท 32235 / 16360 หมู่ที่ 7 ตำบลทุ่งทอง อำเภอหนองบัว จังหวัดนครสวรรค์

ตามเงื่อนไขการอนุญาตประทานบัตร ชาวเจ้าบริษัท เอ็นบีไอ จำกัด ได้ดำเนินการแต่งตั้ง  
คณะกรรมการการเวลชนสัมพันธ์ดังมีรายชื่อต่อไปนี้

ก. ตัวแทนโครงการ ประกอบด้วย

1. ผู้

2. เจ้า

3. เจ้าหน้าที่บัญชี

ข. ตัวแทนหน่วยงานราชการ

1. เจ้าหน้าที่สาธารณสุขจังหวัดนครสวรรค์

2. เจ้าหน้าที่โรงพยาบาลส่งเสริมสุขภาพตำบลบ้านหนองแร่น้ำหนอง

3. เจ้าหน้าที่สาธารณสุขโรงพยาบาลหนองบัว

4. อุตสาหกรรมจังหวัดนครสวรรค์ (เจ้าภาพ)

ค. ตัวแทนชุมชน

1. ผู้ใหญ่บ้านหมู่ 7

2. เจ้าหน้าที่สาธารณสุข

3. สมาชิก องค์การบริหารส่วนตำบลทุ่งทอง

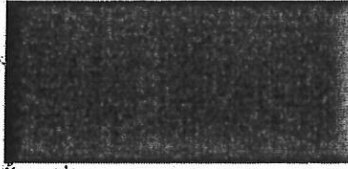

สมาชิกคณะกรรมการมาลงสมัครรับเลือกตั้งได้ แสดงความจำนงค์และได้ ลงชื่อ เป็นคณะกรรมการ  
มาลงสมัครรับเลือกตั้ง อบต. ทุ่งทอง อำเภอเมือง จังหวัดบุรีรัมย์ ในครั้งนี้ ลงชื่อด้วยความสมัครใจ และดำเนินการตามหน้าที่  
มีไว้ตามแผนแสดงโครงการ วัตถุประสงค์ และหน้าที่ของคณะกรรมการมาลงสมัครรับเลือกตั้ง



17 กุมภาพันธ์ 2563

เรื่อง ความร่วมมือแต่งตั้งเจ้าหน้าที่ร่วมเป็นคณะกรรมการมวลชนสัมพันธ์

เรียน

สิ่งที่ส่งมาด้วย รายละเอียดโครงสร้างและหน้าที่คณะกรรมการมวลชนสัมพันธ์

ตามที่ข้าพเจ้าบริษัท เอ็นบีไอ ซัพพลาย จำกัด ผู้ถือใบอนุญาตที่ 32235/16360 ห้องที่ 4 ตำบล  
ทุ่งทอง อำเภอนองบัว จังหวัดนครสวรรค์ ขีดขั้วปัมป์ จึงกำหนดให้บริษัทฯ ต้องจัดตั้งคณะกรรมการมวล  
ชนสัมพันธ์โดยกำหนดให้เจ้าหน้าที่สาธารณสุขโรงพยาบาลหนองบัว เป็นหนึ่งใน คณะกรรมการมวลชนสัมพันธ์

ดังนั้นบริษัท เอ็นบีไอ ซัพพลาย จำกัด จึงเรียนมายังท่านส่งตัวแทนเพื่อเข้าร่วมเป็นคณะกรรมการ  
มวลชนสัมพันธ์ ของบริษัทฯ เพื่อดำเนินการในด้านต่างๆ ตามอำนาจหน้าที่ของคณะกรรมการมวลชนสัมพันธ์ ที่  
กำหนดไว้ต่อไป

จึงเรียนมาเพื่อโปรดพิจารณาและดำเนินการแต่งตั้งด้วยจึงเป็นพระคุณอย่างสูง

ขอแสดงความนับถือ

ผู้รับ

ข้าพเจ้า พ.อ. ๒๕๖ โรงพยาบาลหนองบัว ขอแ

เป็นคณะกรรมการมวลชนสัมพันธ์ ของบริษัท เอ็นบีไอ ซัพพลาย จำกัด เพื่อเป็นไปตามความประสงค์ของบริษัทฯ  
ต่อไป

ลงชื่อ.....

วิบูลย์

6 กุมภาพันธ์ 2563

เรื่อง ความร่วมมือแต่งตั้งเจ้าหน้าที่ร่วมเป็นคณะกรรมการมวชนสัมพันธ์

เรียน ศาสตราจารย์โรงพยาบาลหนองบัว ๑๖ หมู่ ๑๐ ตำบลหนองบัว

สิ่งที่ส่งมาด้วย : รายละเอียดโครงสร้างและหน้าที่คณะกรรมการมวชนสัมพันธ์

ตามที่ข้าพเจ้าบริษัท เอ็นบีไอ ซัพพลาย จำกัด ผู้ถือประทานบัตรที่ 32235/16360 ที่อยู่ที่ ตำบลหนองบัว อำเภอหนองบัว จังหวัดนครสวรรค์ ชนิดแร่โอปซิม ซึ่งกำหนดให้บริษัทฯ ต้องจัดตั้งคณะกรรมการมวชนสัมพันธ์โดยกำหนดให้เจ้าหน้าที่สาธารณสุขโรงพยาบาลหนองบัว เป็นหนึ่งใน คณะกรรมการมวชนสัมพันธ์

ตั้งเป็นบริษัทเอ็นบีไอ ซัพพลาย จำกัด จึงเรียนมาขอท่านส่งตัวแทนเพื่อเข้าร่วมเป็นคณะกรรมการมวชนสัมพันธ์ ของบริษัทฯ เพื่อดำเนินการร่วมกันต่าง ๆ ตามอำนาจหน้าที่ของคณะกรรมการมวชนสัมพันธ์ ที่กำหนดไว้ต่อไป

จึงเรียนมาเพื่อโปรดพิจารณาและดำเนินการแต่งตั้งด้วยจึงเป็นพระคุณอย่างสูง

ขอแสดงความนับถือ

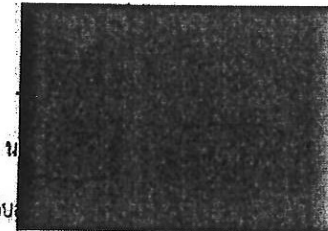

ผู้รับมอบ

ศาสตราจารย์โรงพยาบาลหนองบัว

ข้าพเจ้า ศาสตราจารย์โรงพยาบาลหนองบัว ขอแต่งตั้งให้ นางสาวกมลทิพย์ นาคดีกุล

เป็นคณะกรรมการมวชนสัมพันธ์ ของบริษัทเอ็นบีไอ ซัพพลาย จำกัด เพื่อเป็นไปตามความประสงค์ของบริษัทฯต่อไป

ลงชื่อ

ผู้รับการแต่งตั้ง



13 ก.พ. 63

## เอกสารแนบ 6

หนังสือการวางหลักประกันการฟื้นฟูสภาพพื้นที่การทำ  
เหมืองและเยียวยาผู้ได้รับผลกระทบจากการทำเหมืองและ  
บันทึกข้อตกลงการจัดทำประกันภัยความรับผิดชอบต่อชีวิต  
ร่างกายทรัพย์สินของบุคคลภายนอกสำหรับการทำเหมือง  
ประเภทที่ 2

ทำที่ สำนักงานอุตสาหกรรมจังหวัดบึงกาฬ

ข้าพเจ้า (บริษัท/ร้านค้า/โรงเรียน/หน่วยงาน)..... เอ็มที ซีพีเอส จำกัด.....  
เลขประจำตัวประชาชน □□□□-□□□□-□□□□□□□□□□ สัญชาติ.....ไทย.....อายุ.....ปี  
ที่อยู่สำนักงานเลขที่ ๕๕ หมู่ ๖ บ้านบึง/อำเภอ.....ฉะเชิงเทรา.....จ.ชลบุรี.....  
ตำบล.....บ้านบึง.....อำเภอ.....บ้านบึง.....จังหวัด.....ชลบุรี.....โทรสาร.....๐๒๔๓๑.....  
โทรศัพท์ ๐๒๙๘๗๖๐๐.....โทรสาร.....๐๒๙๘๗๖๐๕.....ไปรษณีย์อิเล็กทรอนิกส์ (e-mail).....  
เป็นผู้แทนที่ขอประทานบัตร / ส่งขายแร่ธาตุประเภท.....หินปูน.....สำหรับ.....ก่อสร้าง.....  
ในท้องที่ตำบล.....ทุ่งทอง.....อำเภอ.....หนองบัว.....จังหวัด.....นครสวรรค์.....ตามคำขอที่.....๗๕๕๖  
ลงวันที่.....๗.....เดือน.....ตุลาคม.....พ.ศ.....๒๕๕๖.....

๑. วาหนะรักปฐกัมมการที่ผู้บุคลการที่เห็นว่าการเห็นเมืองและเอื้ออาทรให้กับบุคคลและหน่วยงานต่าง ๆ

๒ จัดทำประกันภัยความรับผิดชอบชีวิต ร่างกาย หรือยี่สิบสองข้อมูลกรณอนงก สำหรับรับบำนาญ

๓. หากข้าพเจ้าไม่ปฏิบัติตามข้อตกลงข้อนี้เมื่อใดหรือทุกข้อในหนังสือฉบับนี้ให้ถือว่าข้าพเจ้า  
ปฏิบัติตามข้อใดในการมอบประทานบัตร ข้าพเจ้ายินยอมให้หักถอนประทานบัตร ซึ่งอาจให้ข้าพเจ้าตามค่า  
ประทานบัตร - ค่าธรรมเนียมการจดทะเบียนบัตร - ค่าของเงินและค่าธรรมเนียมบัตรที่ ๔/๒๕๔๐ ..... โดยข้าพเจ้าจะไม่  
โต้แย้งกลับหรือเรียกร้องค่าเสียหายหรือค่าเสียหายใด ๆ ที่เกิดขึ้น  
โดยข้าพเจ้าจะแสดงข้อหาข้อกล่าวหา ซึ่งได้กล่าวมาข้อข้อ

ข้าพเจ้าได้  
ต่อหน้าพยานไว้เป็นสำคัญ

১৫.

(8-1)

নিম্ন

ଲେ:

**การขจัดกากของเสียอันตราย**



# ธนาคารไทยพาณิชย์ จำกัด (มหาชน)

หนังสือแจ้งการขอรับเงินกู้

เรื่อง: ขอรับเงินกู้เพื่อใช้ในการดำเนินงานโครงการพัฒนาระบบงานคอมพิวเตอร์  
ฉบับที่: 1

475391153110000  
เลขที่: 475391153110000

ธนาคารไทยพาณิชย์ จำกัด (มหาชน)  
วันที่: 19 ธันวาคม 2555

ข้าพเจ้า นายสมชาย ใจดี (นามสมมติ) อายุ 35 ปี สัญชาติไทย บัณฑิตจบใหม่ 1000 คน ขอแจ้งการขอรับเงินกู้จากธนาคารไทยพาณิชย์ จำกัด (มหาชน) เพื่อใช้ในการดำเนินงานโครงการพัฒนาระบบงานคอมพิวเตอร์ โดยมีรายละเอียดดังนี้

ข้อ 1. ชื่อโครงการ: โครงการพัฒนาระบบงานคอมพิวเตอร์  
ข้อ 2. วัตถุประสงค์: เพื่อใช้ในการดำเนินงานโครงการพัฒนาระบบงานคอมพิวเตอร์  
ข้อ 3. ระยะเวลา: 1 ปี  
ข้อ 4. งบประมาณ: 1,000,000 บาท  
ข้อ 5. แหล่งที่มาของเงิน: เงินส่วนตัว  
ข้อ 6. วิธีการดำเนินงาน: 1. ศึกษาความต้องการของหน่วยงาน 2. ออกแบบระบบงาน 3. พัฒนาโปรแกรม 4. ทดสอบระบบ 5. นำระบบไปใช้งานจริง 6. ฝึกอบรมบุคลากร 7. ประเมินผลโครงการ

ข้อ 7. ผลประโยชน์ที่คาดว่าจะได้รับ: 1. เพิ่มประสิทธิภาพการทำงาน 2. ลดต้นทุนการดำเนินงาน 3. เพิ่มความพึงพอใจของลูกค้า 4. เพิ่มขีดความสามารถในการแข่งขัน 5. สร้างชื่อเสียงให้กับหน่วยงาน

ข้อ 8. หมายเหตุ: ข้าพเจ้าขอรับรองว่าข้อมูลทั้งหมดที่แจ้งไว้เป็นความจริง และขอรับเงินกู้เพื่อใช้ในการดำเนินงานโครงการพัฒนาระบบงานคอมพิวเตอร์

ข้าพเจ้า นายสมชาย ใจดี (นามสมมติ)

ลายเซ็น	ผู้กู้
ลายเซ็น	นางสาว
ลายเซ็น	นางสาว

00 0001

App: OCF36874-1  
OPD: 7410-1-010251  
OEL: 401924024

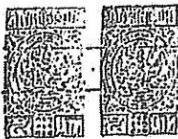

เลขที่: 2470551

ขอแจ้งการขอรับเงินกู้เพื่อใช้ในการดำเนินงานโครงการพัฒนาระบบงานคอมพิวเตอร์

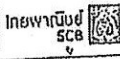

ขอแจ้งการขอรับเงินกู้เพื่อใช้ในการดำเนินงานโครงการพัฒนาระบบงานคอมพิวเตอร์

ขอแจ้งการขอรับเงินกู้เพื่อใช้ในการดำเนินงานโครงการพัฒนาระบบงานคอมพิวเตอร์

ขอแจ้งการขอรับเงินกู้เพื่อใช้ในการดำเนินงานโครงการพัฒนาระบบงานคอมพิวเตอร์

ขอแจ้งการขอรับเงินกู้เพื่อใช้ในการดำเนินงานโครงการพัฒนาระบบงานคอมพิวเตอร์

ขอแจ้งการขอรับเงินกู้เพื่อใช้ในการดำเนินงานโครงการพัฒนาระบบงานคอมพิวเตอร์

ขอแจ้งการขอรับเงินกู้เพื่อใช้ในการดำเนินงานโครงการพัฒนาระบบงานคอมพิวเตอร์

ขอแจ้งการขอรับเงินกู้เพื่อใช้ในการดำเนินงานโครงการพัฒนาระบบงานคอมพิวเตอร์

ขอแจ้งการขอรับเงินกู้เพื่อใช้ในการดำเนินงานโครงการพัฒนาระบบงานคอมพิวเตอร์

ขอแจ้งการขอรับเงินกู้เพื่อใช้ในการดำเนินงานโครงการพัฒนาระบบงานคอมพิวเตอร์

ขอแจ้งการขอรับเงินกู้เพื่อใช้ในการดำเนินงานโครงการพัฒนาระบบงานคอมพิวเตอร์

ขอแจ้งการขอรับเงินกู้เพื่อใช้ในการดำเนินงานโครงการพัฒนาระบบงานคอมพิวเตอร์

ขอแจ้งการขอรับเงินกู้เพื่อใช้ในการดำเนินงานโครงการพัฒนาระบบงานคอมพิวเตอร์

ขอแจ้งการขอรับเงินกู้เพื่อใช้ในการดำเนินงานโครงการพัฒนาระบบงานคอมพิวเตอร์

ขอแจ้งการขอรับเงินกู้เพื่อใช้ในการดำเนินงานโครงการพัฒนาระบบงานคอมพิวเตอร์

ขอแจ้งการขอรับเงินกู้เพื่อใช้ในการดำเนินงานโครงการพัฒนาระบบงานคอมพิวเตอร์

ขอแจ้งการขอรับเงินกู้เพื่อใช้ในการดำเนินงานโครงการพัฒนาระบบงานคอมพิวเตอร์

ขอแจ้งการขอรับเงินกู้เพื่อใช้ในการดำเนินงานโครงการพัฒนาระบบงานคอมพิวเตอร์

ขอแจ้งการขอรับเงินกู้เพื่อใช้ในการดำเนินงานโครงการพัฒนาระบบงานคอมพิวเตอร์

ขอแจ้งการขอรับเงินกู้เพื่อใช้ในการดำเนินงานโครงการพัฒนาระบบงานคอมพิวเตอร์

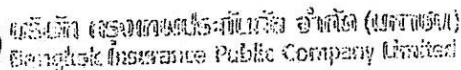
[illegible]

中華民國八十年  
 一月一日  
 中華民國八十年一月一日  
 中華民國八十年一月一日

กรมการประกันภัยความรับผิดสาธารณะของบุคคลและของ (ส่วนเกินความรับผิดเบื้องต้น)  
PUBLIC LIABILITY INSURANCE FOR ME

[illegible]



ประกาศคณะกรรมการ  
เรื่อง การวางหลักประกันการฟื้นฟูสภาพพื้นที่การทำเหมือง  
และเยียวยาผู้ได้รับผลกระทบจากการทำเหมือง  
พ.ศ. ๒๕๖๒

โดยที่เป็นการสมควรกำหนดการวางหลักประกันการฟื้นฟูสภาพพื้นที่การทำเหมือง  
และเยียวยาผู้ได้รับผลกระทบจากการทำเหมือง

อาศัยอำนาจตามความในมาตรา ๒๕ (๗) และมาตรา ๖๘ (๔) แห่งพระราชบัญญัติ  
พ.ศ. ๒๕๖๐ คณะกรรมการแร่จึงออกประกาศไว้ ดังต่อไปนี้

ข้อ ๑ ประกาศนี้เรียกว่า "ประกาศคณะกรรมการแร่ เรื่อง การวางหลักประกันการฟื้นฟู  
สภาพพื้นที่การทำเหมืองและเยียวยาผู้ได้รับผลกระทบจากการทำเหมือง พ.ศ. ๒๕๖๒"

ข้อ ๒ ประกาศนี้ให้ใช้บังคับตั้งแต่วันถัดจากวันประกาศเป็นต้นไป

ข้อ ๓ ในประกาศนี้

"หลักประกัน" หมายความว่า พันธบัตรรัฐบาล หรือหนังสือจำนำประกันโดยธนาคารหรือ  
สถาบันการเงินที่จัดเก็บเพื่อการฟื้นฟูสภาพพื้นที่การทำเหมืองและเยียวยาผู้ได้รับผลกระทบจากการทำเหมือง

"การฟื้นฟูสภาพพื้นที่การทำเหมือง" หมายความว่า การฟื้นฟูพื้นที่ทำเหมืองแร่  
ให้อยู่ในสภาพที่สามารถใช้ประโยชน์ได้ โดยสอดคล้องกับกิจกรรมความมั่นคงโครงการทำเหมือง และแผนการ  
ฟื้นฟูสภาพพื้นที่ การพัฒนา และการใช้ประโยชน์พื้นที่บริเวณที่ทำการทำเหมืองและหลังจากปิดเหมือง

"การเยียวยาผู้ได้รับผลกระทบจากการทำเหมือง" หมายความว่า การรักษา การบำบัด  
หรือการบรรเทาทุกข์ โดยการให้ความช่วยเหลือผู้ได้รับผลกระทบจากการทำเหมือง

"โครงการ" หมายความว่า ประทานบัตร หรือกลุ่มประทานบัตรที่อยู่ในโครงการเดียวกัน  
ตั้งแต่ขอรับอนุญาตประทานบัตร

หมวด ๑  
การวางหลักประกัน

ข้อ ๔ ผู้ถือประทานบัตรทำเหมืองแร่ทุกประเภทต้องวางหลักประกันการฟื้นฟูสภาพพื้นที่การทำ  
เหมืองและเยียวยาผู้ได้รับผลกระทบจากการทำเหมือง ดังนี้

(๑) การทำเหมืองประเภทที่ ๑ ให้วางเงินหลักประกัน ดังนี้

(๑.๑) วางเงินหลักประกันสำหรับการฟื้นฟูสภาพพื้นที่การทำเหมืองตลอดอายุ  
โครงการตามแผนการฟื้นฟูสภาพพื้นที่การทำเหมืองในมาตรการป้องกันและแก้ไขผลกระทบสิ่งแวดล้อม  
ของแต่ละโครงการที่ได้รับการเห็นชอบจากกรมอุตสาหกรรมพื้นฐานและการเหมืองแร่

(๑.๒) วางเงิน ...

(๓.๖) วงเงินหลักประกันสำหรับการเยียวยาผู้ได้รับผลกระทบจากการทำเหมือง

ของและโครงการจำนวนหนึ่งล้านบาท

การวางหลักประกันตาม (๓.๑) และ (๓.๖) ให้วางหลักประกันเป็นงวด (รายปี) โดยงวดแรกต้องวางร้อยละสามสิบของวงเงินหลักประกันทั้งหมด ก่อนได้รับอนุญาตให้เปิดการทำเหมือง และงวดต่อไปให้วางงวดละเท่า ๆ กัน ไม่เกินเจ็ดงวด

(๒) การทำเหมืองประเภทที่ ๒ ที่มีชนิดแร่เกี่ยวกับการทำเหมืองประเภทที่ ๑ แต่มีเนื้อที่เกินหนึ่งร้อยไร่ ให้วางหลักประกันตาม (๑)

(๓) การทำเหมืองประเภทที่ ๒ ยกเว้น (๒) ให้วางวงเงินหลักประกัน ดังนี้

(๓.๑) วงเงินหลักประกันสำหรับการฟื้นฟูสภาพพื้นที่การทำเหมืองและแก้ไขผลกระทบสิ่งแวดล้อมที่กำหนดโครงการตามแผนการฟื้นฟูสภาพพื้นที่การทำเหมืองในมาตรการป้องกันและแก้ไขผลกระทบสิ่งแวดล้อมที่กำหนดไว้โดยรายงานการประเมินผลกระทบสิ่งแวดล้อมของแต่ละโครงการที่ได้รับการเห็นชอบจากคณะกรรมการผู้ชำนาญการพิจารณารายงานการประเมินผลกระทบสิ่งแวดล้อม

(๓.๒) วงเงินหลักประกันสำหรับการเยียวยาผู้ได้รับผลกระทบจากการทำเหมืองของแต่ละโครงการจำนวนห้าล้านบาท ยกเว้น โครงการทำเหมืองแร่ดิบระดับชนิดที่บทราย ให้วางวงเงินหลักประกันสำหรับการเยียวยาผู้ได้รับผลกระทบจากการทำเหมืองจำนวนหนึ่งล้านบาท

การวางหลักประกันตาม (๓.๑) และ (๓.๒) ให้วางหลักประกันเป็นงวด (รายปี) โดยงวดแรกต้องวางร้อยละสามสิบของวงเงินหลักประกันทั้งหมด ก่อนได้รับอนุญาตให้เปิดการทำเหมือง และงวดต่อไปให้วางงวดละเท่า ๆ กัน ไม่เกินเจ็ดงวด

(๔) การทำเหมืองประเภทที่ ๓ ยกเว้น การทำเหมืองได้ดิบ ตามหมวด ๖ แห่งพระราชบัญญัติแร่ พ.ศ. ๒๕๖๐ และการทำเหมืองแร่ทองคำ ให้วางวงเงินหลักประกัน ดังนี้

(๔.๑) วงเงินหลักประกันสำหรับการฟื้นฟูสภาพพื้นที่การทำเหมืองตลอดอายุโครงการตามแผนการฟื้นฟูสภาพพื้นที่การทำเหมืองในมาตรการป้องกันและแก้ไขผลกระทบสิ่งแวดล้อมที่กำหนดไว้โดยรายงานการประเมินผลกระทบสิ่งแวดล้อมของแต่ละโครงการที่ได้รับการเห็นชอบจากคณะกรรมการผู้ชำนาญการพิจารณารายงานการประเมินผลกระทบสิ่งแวดล้อม

(๔.๒) วงเงินหลักประกันสำหรับการเยียวยาผู้ได้รับผลกระทบจากการทำเหมืองของและโครงการจำนวนหนึ่งล้านบาท

การวางหลักประกันตาม (๔.๑) และ (๔.๒) ให้วางหลักประกันเป็นงวด (รายปี) โดยงวดแรกต้องวางร้อยละสามสิบของวงเงินหลักประกันทั้งหมดก่อนได้รับอนุญาตให้เปิดการทำเหมือง และงวดต่อไปให้วางงวดละเท่า ๆ กัน ไม่เกินเจ็ดงวด

(๕) การทำเหมืองได้ดิบ ตามหมวด ๖ แห่งพระราชบัญญัติแร่ พ.ศ. ๒๕๖๐ และการทำเหมืองแร่ทองคำ ให้วางวงเงินหลักประกัน ดังนี้

(๕.๑) วงเงินการฟื้นฟูสภาพพื้นที่การทำเหมืองตลอดอายุโครงการตามแผนการฟื้นฟูสภาพพื้นที่การทำเหมืองในมาตรการป้องกันและแก้ไขผลกระทบสิ่งแวดล้อมที่กำหนดไว้โดยรายงานการประเมินผลกระทบสิ่งแวดล้อมของแต่ละโครงการที่ได้รับการเห็นชอบจากคณะกรรมการผู้ชำนาญการพิจารณารายงานการประเมินผลกระทบสิ่งแวดล้อม

(๕.๒) วงเงิน ...



(๕๖) วางเงินการกู้ยืมจากผู้ได้รับผลประโยชน์จากการทำเหมืองและโรงานการ

จำนวนห้าล้านบาท

การวางหลักประกันตาม (๕๓) และ (๕๔) ให้วางหลักประกันกับธนาคาร (รายปี) โดยธนาคารจะถือว่าร้อยละสามของวงเงินหลักประกันทั้งหมดก่อนได้รับอนุญาตให้เปิดการทำเหมือง และจำกัดไว้ในความระมัดระวัง ๖ เดือน ไม่เกินสิบวัน

ข้อ ๕ การเปิดโครงการเหมืองแร่ที่กรมอุตสาหกรรมพื้นฐานและการเหมืองแร่เห็นว่าต้องมีการพิจารณาเรื่องการเงินผู้เช่าพื้นที่เหมืองแร่และการใช้จ่ายจากผู้ได้รับผลประโยชน์จากการทำเหมืองแร่บนกรณีพิเศษ สามารถเสนอคณะกรรมการแร่พิจารณาว่าเงินหลักประกันเป็นรายการที่ได้

ข้อ ๖ ให้ผู้ถือประทานบัตรวางหลักประกันตามข้อ ๕ ต่อเจ้าพนักงานอุตสาหกรรมแร่ประจำท้องที่ที่ผู้เช่าเหมืองแร่ตามบัตร ดังนี้

(๑) หลักประกันงวดแรกให้วางก่อนได้รับอนุญาตให้เปิดการทำเหมือง

(๒) หลักประกันงวดที่เหลือให้วางภายในสามสิบวัน ก่อนครบรอบปี ตาม (๑) จนครบ

วงเงินหลักประกัน

#### หมวด ๒

วิธีการวางหลักประกัน การเบิกจ่าย และการคืนหลักประกัน

ข้อ ๗ ผู้ถือประทานบัตรสามารถเลือกวิธีการวางหลักประกัน โดยให้เจ้าพนักงานหรือพนักงานเจ้าหน้าที่ ประเมินโดยธนาคารหรือสถาบันการเงินอย่างใดอย่างหนึ่ง หรือหลายวิธีรวมกันได้

ข้อ ๘ กรณีที่เจ้าพนักงานเจ้าหน้าที่ได้ตรวจสอบการดำเนินการแล้ว เห็นว่าสภาพเงินและทรัพย์สินเปลี่ยนแปลงไปอย่างมีนัยสำคัญ ส่งผลต่อค่าใช้จ่ายในการฟื้นฟูพื้นที่ ผู้ถือประทานบัตรมีอำนาจกำหนดให้มีการปรับปรุงการวางหลักประกันให้สอดคล้องกับแผนการฟื้นฟูสภาพพื้นที่การทำเหมืองที่มีการปรับปรุงใหม่ได้

ข้อ ๙ กรณีที่ผู้ถือประทานบัตรไม่ดำเนินการฟื้นฟูสภาพพื้นที่การทำเหมือง หรือสิ้นผู้เช่าพื้นที่ไม่รับผิดชอบ หรือไม่ใช้จ่ายผู้ได้รับผลประโยชน์จากการทำเหมือง ให้กรมอุตสาหกรรมพื้นฐานและการเหมืองแร่ นำหลักประกันมาใช้เป็นค่าใช้จ่ายในการดำเนินการแทนผู้ถือประทานบัตร และแจ้งให้ผู้ถือประทานบัตรนำหลักประกันมาวางให้ครบถ้วนตามเดิมภายในสิบห้าวัน นับแต่วันที่ได้รับแจ้ง

ข้อ ๑๐ กรณีที่ผู้ถือประทานบัตรได้ดำเนินการฟื้นฟูพื้นที่ระหว่างการทำเหมืองแล้ว ผู้ถือประทานบัตรอาจยื่นแผนการฟื้นฟูสภาพพื้นที่การทำเหมืองให้กรมอุตสาหกรรมพื้นฐานและการเหมืองแร่ พิจารณาการวางหลักประกันให้สอดคล้องกับแผนการฟื้นฟูสภาพพื้นที่การทำเหมืองที่มีการปรับปรุงใหม่ได้

ข้อ ๑๑ กรณีที่ผู้ถือประทานบัตรไม่เตรียมหรือขาดการฟื้นฟูสภาพพื้นที่การทำเหมืองและใช้จ่าย ผู้ได้รับผลประโยชน์จากการทำเหมือง ผู้ถือประทานบัตรต้องรับผิดชอบค่าใช้จ่ายส่วนนี้ขาด

ข้อ ๑๒ เมื่อเสร็จสิ้นโครงการทำเหมืองแร่ แล้วผู้ถือประทานบัตรได้ดำเนินการฟื้นฟูสภาพพื้นที่การทำเหมืองตามแผนการฟื้นฟูสภาพพื้นที่ที่ครบถ้วน หรือใช้จ่ายผู้ได้รับผลประโยชน์จากการทำเหมืองแล้ว รวมทั้งไม่มีกรณีที่ต้องเฝ้าระวังผลกระทบสิ่งแวดล้อมและสุขภาพของประชาชน และได้รับความเห็นชอบจากเจ้าพนักงานบัตร ให้คืนหลักประกันแก่ผู้ถือประทานบัตร

กรณีโครงการ ...

กรณีโครงการนี้มีเงินในบัญชีธนาคารที่ว่างเปล่าและขาดการ  
ดูแลรักษาและดูแลรักษาของประชาชนที่ประสงค์จะนำเงินไปใช้  
ประมาณการที่ว่างเปล่าและขาดการดูแลรักษาและดูแลรักษาของประชาชน  
ไว้ก่อน จนกว่าผู้ถือโครงการนี้จะมีการดำเนินการตามที่ได้กำหนดไว้

ประกาศ ณ วันที่ ๑๕ มกราคม พ.ศ. ๒๕๖๒

ข้าพเจ้า

ผู้

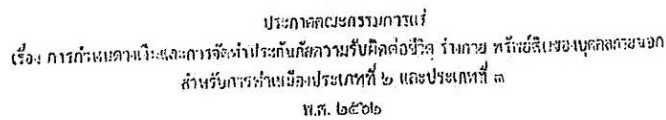

อาศัยอำนาจตามความในมาตรา ๒๕ (๗) และมาตรา ๖๘ (๕) แห่งพระราชบัญญัติ  
พ.ศ. ๒๕๖๖ คณะกรรมการแก้ไขรัฐธรรมนูญได้ ดังต่อไปนี้

ข้อ ๒ ประกาศนี้ให้ใช้บังคับตั้งแต่วันถัดจากวันประกาศเป็นต้นไป

๖. ระเบียบและการจัดทำประกันภัย

(๓) การทำเหมืองประเภทที่ ๒ ให้จัดทำประกันภัยการรับผิดชอบชีวิต ร่างกาย ทรัพย์สินของบุคคลภายนอก ในวงเงินประกันไม่น้อยกว่าห้าล้านบาท ยกเว้นการทำเหมืองประเภทที่ ๒ ที่มีเจดีย์แล้วกลับเหมืองประเภทที่ ๑ แล้วมีเหตุให้เกิดเพลิงไหม้หรือ ระเบิดหรือประสบกับอุบัติเหตุในคราว ให้จัดทำประกันภัยการรับผิดชอบชีวิต ร่างกาย ทรัพย์สินของบุคคลภายนอก ในวงเงินประกันไม่น้อยกว่าหนึ่งล้านบาท

(๓) การทำนบฝั้น...

(๓) การทำหนังสือประเภทที่ ๓ ประเภทนี้จะต้องได้รับลายมือชื่อ ๖ แห่งและประทับตราของ  
พ.ศ. ๒๕๖๓ ให้จัดทำประกันภัยความเสียหายต่อชีวิต ร่างกาย ทรัพย์สินของบุคคลภายนอก โดยมีเงื่อนไขประกัน  
ไม่ประสงค์ทำลายสิ่งมีชีวิต ทั้งนี้ให้คณะกรรมการสามารถกำหนดวงเงินที่เหมาะสมโดยพิจารณาจากมูลค่าเงินที่  
โครงการ และผลกระทบที่เกิดจากโครงการเป็นรายโครงการ

(๔) การทำหนังสือประเภทที่ ๓ ชนิดแรกกล่าว ให้จัดทำประกันภัยความเสียหายต่อชีวิต  
ร่างกาย ทรัพย์สินของบุคคลภายนอก วงเงินประกันไม่น้อยกว่าห้าล้านบาท

(๕) การทำหนังสือประเภทที่ ๓ ที่นอกเหนือจาก (๒) (๓) และ (๔) ให้จัดทำประกันภัย  
ความเสียหายต่อชีวิต ร่างกาย ทรัพย์สินของบุคคลภายนอก ในวงเงินประกันไม่น้อยกว่าห้าล้านบาท

การทำประกันจะต้องระบุให้ผู้ได้รับความเสียหาย เป็นผู้ได้รับค่าสินไหมทดแทนตามที่  
ควรจะได้กับจากผู้ประกันโดยตรง โดยผู้ถือประกันหรือผู้รับประกันต้องแจ้งให้กรมอุตสาหกรรมพื้นฐาน  
และการเหมืองแร่ทราบถึงผู้รับประกันค่าสินไหมทดแทนแก่ผู้ได้รับความเสียหาย และยื่นหลักฐานการทำประกันภัย  
ให้กับอุตสาหกรรมพื้นฐานและการเหมืองแร่ก่อนจะได้รับอนุญาตให้เปิดดำเนินการเหมือง

ในการนี้ที่สำเนาในคณะกรรมการการประกันภัยความเสียหายต่อชีวิต ร่างกาย ทรัพย์สินของ  
ผู้มีส่วนเกี่ยวข้อง

แนบ ๖

การต่ออายุประกันภัย

ข้อ ๔ ผู้ถือประกันบัตรสิ่งดำเนินการต่ออายุประกันภัยก่อนวันที่ประกันภัยเดิมจะสิ้นอายุ  
และเพื่อต่ออายุประกันภัยแล้วให้อำนาจแก่กรรมการต่ออายุประกันภัยฉบับใหม่ให้กรมอุตสาหกรรมพื้นฐาน  
และการเหมืองแร่พิจารณาในระยะเวลาสิบห้าวันหลังจากประกันภัยฉบับเดิมสิ้นอายุ

ประกาศ ณ วันที่ ๑๕ มกราคม พ.ศ. ๒๕๖๖

หัวหน้ากลุ่ม

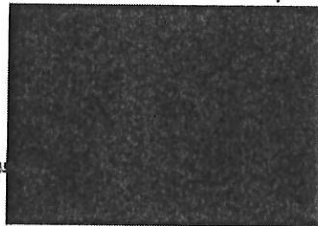

## เอกสารแนบ 7

หนังสือรับรองตามประกาศกระทรวงอุตสาหกรรม เรื่องการ  
กำหนดข้อห้ามการกระทำที่มีลักษณะเป็นการครอบงำ  
กิจการการทำเหมืองแร่โดยคนต่างด้าวและการห้ามยื่นคำขอ  
ใบรับอนุญาตเพื่อประโยชน์แก่บุคคลอื่น

หนังสือรับรองตามประกาศกระทรวงอุตสาหกรรม  
เรื่อง การกำหนดข้อห้ามการกระทำที่ผิดอันเนื่องมาจากการกระทำผิดโดยคนต่างด้าว  
และการห้ามขึ้นดำรงอาชีพในอุตสาหกรรมเพื่อประโยชน์แก่บุคคลอื่น พ.ศ.2560

ทำที่ กลุ่มอุตสาหกรรมสีและสารเคมี  
สำนักงานอุตสาหกรรมจังหวัดนครราชสีมา

28 มกราคม 2562

ข้าพเจ้า บริษัท เอ็นบีไอ จำกัด ผู้ยื่นคำขอประทานบัตรขอรับจ้าง ตามคำขอประทานบัตรที่ 3/2542 ห้องที่ตำบลทุ่งทอง อำเภอหนองบัว จังหวัดนครราชสีมา จำนวน 1 แปลง ขอให้การรับรองต่อเจ้าพนักงานอุตสาหกรรมและประจําท้องที่จังหวัดนครราชสีมา ว่าข้าพเจ้า ไม่ได้กระทำการที่มีลักษณะเป็นการครอบงำกิจการห้ามบริเวณโดยรอบต่างด้าว และไม่ได้อื่นต่างด้าวในอนุญาตเพื่อประโยชน์แก่บุคคลอื่น ตามประกาศกระทรวงอุตสาหกรรม เรื่องการกำหนดข้อห้ามการกระทำที่ผิดอันเนื่องมาจากการครอบงำกิจการห้ามบริเวณโดยรอบต่างด้าว และการห้ามขึ้นดำรงอาชีพในอนุญาตเพื่อประโยชน์แก่บุคคลอื่น พ.ศ.2560 ฉบับลงวันที่ 28 ธันวาคม 2560

ข้าพเจ้าขอรับรองว่าข้าพเจ้ามิได้กระทำการที่ผิดอันเนื่องมาจากการกระทำผิดโดยคนต่างด้าว และไม่ได้อื่นต่างด้าวในอนุญาตเพื่อประโยชน์แก่บุคคลอื่น พ.ศ.2560 ข้าพเจ้ายินยอมไม่ฟ้องร้องหรือดำเนินคดีทางอาญาหรือแพ่งหรือฟ้องร้องเรียกค่าเสียหายใดๆ จากทางราชการทั้งสิ้น

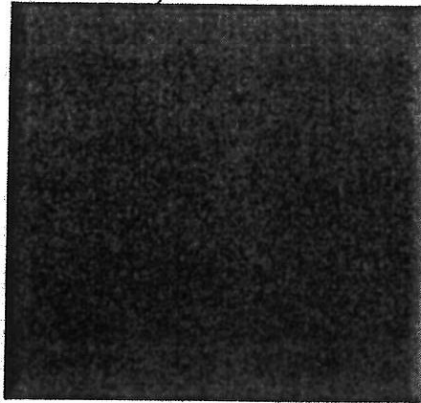



**เอกสารแนบ 8**  
**การขออนุญาตเข้าทำประโยชน์ในเขตป่าไม้**



ที่ ทส ๑๖๒๙.๔๐๒/

สำนักจัดการทรัพยากรป่าไม้ที่ ๔ สาขานครสวรรค์  
ถนนโกสีย์ใต้ นว. ๖๐๐๐๐

มกราคม ๒๕๖๐

เรื่อง การขออนุญาตเข้าทำประโยชน์ในเขตป่า ตามมาตรา ๕๔ แห่งพระราชบัญญัติป่าไม้ พุทธศักราช ๒๔๘๔

เรียน กรรมการผู้จัดการ บริษัท เอ็นนิโก้ ซัพพลาย จำกัด

อ้างถึง คำขออนุญาตเข้าทำประโยชน์ในเขตป่า ตามมาตรา ๕๔ แห่งพระราชบัญญัติป่าไม้ พุทธศักราช ๒๔๘๔  
(คำขออนุญาตเข้าทำประโยชน์หรืออยู่อาศัยภายในเขตป่าสงวนแห่งชาติ ตามมาตรา ๑๖ แห่ง  
พระราชบัญญัติป่าสงวนแห่งชาติ พ.ศ. ๒๕๐๗ (โดยอนุโลม) ฉบับลงวันที่ ๒๔ สิงหาคม ๒๕๕๗

ตามที่อ้างถึง บริษัท เอ็นนิโก้ ซัพพลาย จำกัด ได้ส่งคำขออนุญาตเข้าทำประโยชน์  
ในเขตป่า ตามมาตรา ๕๔ แห่งพระราชบัญญัติป่าไม้ พุทธศักราช ๒๔๘๔ โดยยื่นคำขออนุญาต  
เข้าทำประโยชน์หรืออยู่อาศัยภายในเขตป่าสงวนแห่งชาติ ตามมาตรา ๑๖ แห่งพระราชบัญญัติป่าสงวนแห่งชาติ  
พ.ศ. ๒๕๐๗ (โดยอนุโลม) ฉบับลงวันที่ ๒๔ สิงหาคม ๒๕๕๗ เพื่อทำเหมืองแร่บดขี้ผึ้ง เนื้อที่ ๑๕๖-๐-๑๖ ไร่  
ตามคำขอประทานบัตรที่ ๘/๒๕๔๒ ที่อยู่ที่หมู่ที่ ๗ ตำบลทุ่งทอง อำเภอหนองบัว จังหวัดนครสวรรค์ นั้น

สำนักจัดการทรัพยากรป่าไม้ที่ ๔ สาขานครสวรรค์ ขอเรียนว่า กรมป่าไม้ได้พิจารณา  
อนุญาตให้ บริษัท เอ็นนิโก้ ซัพพลาย จำกัด เข้าทำประโยชน์ในเขตพื้นที่ป่าตามมาตรา ๕๔ แห่ง  
พระราชบัญญัติป่าไม้ พุทธศักราช ๒๔๘๔ เพื่อดำเนินกิจการเหมืองแร่ เนื้อที่ ๑๒๐-๓-๕๗ ไร่  
ตามคำขอประทานบัตรที่ ๘/๒๕๔๒ ตามเรื่องราวที่ขอได้ โดยมีกำหนดระยะเวลา ๑๐ ปี แต่ไม่เกินอายุ  
ประทานบัตร ดังนั้น เพื่อให้การปฏิบัติเป็นไปตามกฎหมาย กฎกระทรวง และระเบียบที่เกี่ยวข้อง  
จึงขอให้ผู้รับอนุญาตดำเนินการ ดังนี้

๑. ชำระเงินค่าใช้จ่ายเพื่อให้พนักงานเจ้าหน้าที่ทำการบำรุงป่า หรือปลูกสร้างสวนป่า  
ตามจำนวนพื้นที่ที่ได้รับอนุญาต (เนื้อที่ ๑๒๐-๓-๕๗ ไร่) ในอัตราไร่ละ ๑,๒๐๐.- บาท (หนึ่งพันสองร้อยบาทถ้วน)  
รวมเป็นเงินทั้งสิ้น ๑๔๔,๐๓๖.- บาท (หนึ่งแสนสี่หมื่นห้าพันเจ็ดสิบเจ็ดบาทถ้วน) และค่าธรรมเนียม  
ใบอนุญาต ฉบับละ ๕.- บาท (ห้าบาทถ้วน) ในวันที่มารับใบอนุญาต

๒. ดำเนินการเกี่ยวกับการออกใบคู่มือคนงานสำหรับผู้รับใบอนุญาตทำประโยชน์ในเขตป่า  
โดยชำระค่าธรรมเนียม ฉบับละ ๑.- บาท (หนึ่งบาทถ้วน) กับทั้งปฏิบัติให้เป็นไปตามมาตรการใช้ที่ดินในพื้นที่ลุ่มน้ำ  
ตามมติคณะรัฐมนตรี เมื่อวันที่ ๒๑ ตุลาคม ๒๕๒๙ และระเบียบ กฎหมายที่เกี่ยวข้องโดยเคร่งครัด

/๓. ปฏิบัติตาม...

-๒-

๓. ปฏิบัติตามมาตรการป้องกันแก้ไขและลดผลกระทบสิ่งแวดล้อม และมาตรการ  
ติดตามตรวจสอบผลกระทบสิ่งแวดล้อมอย่างเคร่งครัด

จึงเรียนมาเพื่อทราบและดำเนินการ

ขอแสดงความนับถือ

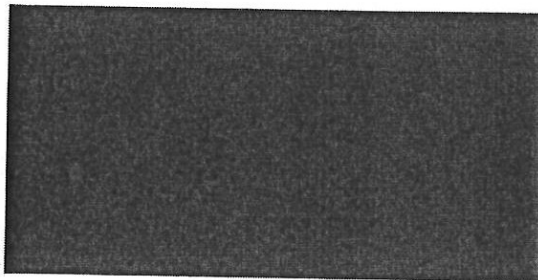

ส่วนป้องกันรักษาป่าและควบคุมไฟป่า  
โทร/โทรสาร ๐ ๕๖๒๒ ๔๕๙๖  
[www.forest.go.th](http://www.forest.go.th)



## บันทึกข้อความ

สำนักงานจัดการทรัพยากรป่าไม้ที่ ๔ สาขานครสวรรค์
เลขที่ ๕๗๕
วันที่ 26 ส.ค. 2561
เวลา

ส่วนราชการ กรมป่าไม้ สำนักงานการอนุญาต โทร. / โทรสาร ๐ ๒๕๓/๙๙๕๐๓

ที่ ทส ๑๖๐๒.๓/ ๑๒๐๐ วันที่ ๒๒ มกราคม ๒๕๖๑

เรื่อง บริษัท เหมืองแร่บุญญวัชร จำกัด ขออนุญาตเข้าทำประโยชน์ภายในเขตป่า ตามมาตรา ๔(๑) แห่งพระราชบัญญัติป่าไม้ พุทธศักราช ๒๔๘๔ เพื่อทำเหมืองแร่ดิบซั่มและแอนไฮไดรต์ คำขอประทานบัตรที่ ๕/๒๕๕๙ ท้องที่จังหวัดนครสวรรค์

เรียน ผู้อำนวยการสำนักงานจัดการทรัพยากรป่าไม้ที่ ๔ สาขานครสวรรค์

ตามหนังสือสำนักงานจัดการทรัพยากรป่าไม้ที่ ๔ สาขานครสวรรค์ ที่ ทส ๑๖๒๙.๔๐๒/๓๖๒๙ ลงวันที่ ๑๙ ตุลาคม ๒๕๖๐ ส่งเรื่องรวคำขอของบริษัท เหมืองแร่บุญญวัชร จำกัด ขออนุญาตเข้าทำประโยชน์ภายในเขตป่า ตามมาตรา ๔(๑) แห่งพระราชบัญญัติป่าไม้ พุทธศักราช ๒๔๘๔ เพื่อทำเหมืองแร่ดิบซั่มและแอนไฮไดรต์ คำขอประทานบัตรที่ ๕/๒๕๕๙ เนื้อที่ ๑๕๐ ไร่ ๒ งาน ๒๖ ตารางวา ท้องที่ตำบลทุ่งทอง อำเภอหนองบัว จังหวัดนครสวรรค์ เพื่อให้กรมป่าไม้พิจารณา นั้น

กรมป่าไม้ ได้พิจารณาจากรายละเอียดและข้อมูลเกี่ยวกับเรื่องนี้ตามที่สำนักงานจัดการทรัพยากรป่าไม้ที่ ๔ สาขานครสวรรค์ แจ้งให้ทราบแล้ว เมื่อปรากฏว่า ผู้ขออนุญาตมีคุณสมบัติและไม่มีลักษณะต้องห้ามตามที่กำหนดในกฎกระทรวง การขออนุญาตและการอนุญาตทำประโยชน์ในเขตป่า พ.ศ. ๒๕๕๘ บริเวณที่ขออนุญาตดังกล่าวเป็นพื้นที่ป่า ตามมาตรา ๔(๑) แห่งพระราชบัญญัติป่าไม้ พุทธศักราช ๒๔๘๔ เนื้อที่ ๑๕๐ ไร่ ๑ งาน ๑๔ ตารางวา ไม่อยู่ในเขตอุทยานแห่งชาติ เขตรักษาพันธุ์สัตว์ป่า หรือเขตห้ามล่าสัตว์ป่า ไม่เป็นพื้นที่ปลูกสร้างสวนป่าของรัฐ ไม่เป็นพื้นที่ป่าที่มีสภาพป่าไม้สมบูรณ์ ไม่เป็นบริเวณพื้นที่ที่มีทัศนียภาพตามธรรมชาติอันควรแก่การรักษา ไม่เป็นพื้นที่ที่ใช้ศึกษา ค้นคว้าทดลองทางวิชาการป่าไม้ ไม่เป็นบริเวณอันควรรักษาไว้เป็นแหล่งที่อยู่อาศัยของสัตว์ป่า ไม่เป็นเขตพระราชฐาน ศาลมณสถาน หรือโบราณสถาน ไม่เป็นพื้นที่ที่มีมติคณะรัฐมนตรีกำหนดหลักเกณฑ์ห้ามใช้ประโยชน์ไว้เป็นการเฉพาะ อยู่ในเขตกำหนดชั้นคุณภาพลุ่มน้ำชั้นที่ ๕ ตามหลักเกณฑ์และวิธีการกำหนดชั้นลุ่มน้ำ ตามมติคณะรัฐมนตรี เมื่อวันที่ ๒๑ กุมภาพันธ์ ๒๕๓๘ สภาพองค์การบริหารส่วนตำบลทุ่งทอง ได้พิจารณาให้ความเห็นชอบในการขอใช้พื้นที่ดังกล่าวแล้ว ผู้ตรวจสภาพป่า ผู้อำนวยการสำนักงานจัดการทรัพยากรป่าไม้ที่ ๔ สาขานครสวรรค์ และผู้ว่าราชการจังหวัดนครสวรรค์ มีความเห็นควรอนุญาต กรมป่าไม้ จึงอนุญาตให้ บริษัท เหมืองแร่บุญญวัชร จำกัด เข้าทำประโยชน์ภายในเขตป่า ตามมาตรา ๔(๑) แห่งพระราชบัญญัติป่าไม้ พุทธศักราช ๒๔๘๔ ท้องที่ตำบลทุ่งทอง อำเภอหนองบัว จังหวัดนครสวรรค์ เพื่อทำเหมืองแร่ดิบซั่มและแอนไฮไดรต์ คำขอประทานบัตรที่ ๕/๒๕๕๙ เนื้อที่ ๑๕๐ ไร่ ๑ งาน ๑๔ ตารางวา ตามเรื่องราวก่อนที่ขอได้ มีกำหนดระยะเวลา ๑๐ ปี

จึงขอให้...

จึงขอให้สำนักจัดการทรัพยากรป่าไม้ที่ ๔ สาขานครสวรรค์ โปรดสั่งเจ้าหน้าที่  
ดำเนินการ ดังนี้

๑. ออกใบอนุญาตตามแบบ ป.๔๔-๔ พร้อมแผนที่แสดงบริเวณที่ได้รับอนุญาตให้ผู้ขอ  
รายนี้เข้าทำประโยชน์ในเขตป่า ตามมาตรา ๕๔ แห่งพระราชบัญญัติป่าไม้ พุทธศักราช ๒๔๘๔ มีกำหนด  
ระยะเวลา ๑๐ ปี ตามคำสั่งกรมป่าไม้ ที่ ๑๔๖๖/๒๕๕๙ ลงวันที่ ๑๖ มิถุนายน พ.ศ. ๒๕๕๙ ซึ่งได้เรียน  
มาให้ทราบและถือปฏิบัติแล้ว โดยหนังสือกรมป่าไม้ ส่วนที่ ๓๓๖๐๒.๓/๙๐๐๐ ลงวันที่ ๑๖  
มิถุนายน ๒๕๕๙

๒. เรียกเก็บเงินค่าธรรมเนียมใบอนุญาต ตามอัตราที่กำหนดไว้ในกฎกระทรวงที่ออก  
ตามความในพระราชบัญญัติป่าไม้ พุทธศักราช ๒๔๘๔

๓. เรียกเก็บเงินค่าใช้จ่ายเพื่อให้พนักงานเจ้าหน้าที่ทำการบำรุงป่าหรือปลูกสร้างสวนป่า  
ตามประกาศกระทรวงเกษตรและสหกรณ์ ฉบับลงวันที่ ๒ พฤศจิกายน ๒๕๒๖ ในอัตราไร่ละ ๑,๒๐๐ บาท  
ในวันที่มารับใบอนุญาต

๔. แจ้งให้ผู้รับอนุญาตดำเนินการเกี่ยวกับการออกใบคู่มือคนงานสำหรับผู้รับ  
ใบอนุญาตทำประโยชน์ในเขตป่า กับทั้งปฏิบัติให้เป็นไปตามมาตรการการใช้ที่ดินในพื้นที่ลุ่มน้ำ ตามมติ  
คณะรัฐมนตรี เมื่อวันที่ ๒๑ ตุลาคม ๒๕๒๙ และระเบียบ กฎหมายที่เกี่ยวข้องโดยเคร่งครัด

๕. ให้ผู้รับอนุญาตปฏิบัติตามมาตรการป้องกันแก้ไขและลดผลกระทบสิ่งแวดล้อมและ  
มาตรการติดตามตรวจสอบผลกระทบสิ่งแวดล้อมอย่างเคร่งครัด

๖. ให้เจ้าหน้าที่ออกตรวจสอบการเข้าทำประโยชน์ในเขตพื้นที่ป่าไม่น้อยกว่าปีละ ๑ ครั้ง

จึงเรียนมาเพื่อโปรดทราบ และพิจารณาดำเนินการตามนัยดังกล่าวข้างต้นต่อไป  
เมื่อดำเนินการไปแล้วประการใด รายงานให้กรมป่าไม้ทราบพร้อมเอกสารที่เกี่ยวข้องด้วย